**HOJE: ELEIÇÕES NA FRANÇA** — 1ª PAGINA
**A CONSTITUIÇÃO DE S. PAULO** — 3ª PAGINA
**COMPLEXIDADE NO CRIME** — 5ª PAGINA
**ANISTIA POLÍTICA NA ESPANHA** — 3ª PAGINA

Edição de hoje: 20 PÁGINAS 50 Centavos

# Diario Carioca

Domingo 21 DE OUTUBRO DE 1945

Fundador: J. E. DE MACEDO SOARES

ANO XVIII — RIO DE JANEIRO — Diretor: HORACIO DE CARVALHO JUNIOR — PRAÇA TIRADENTES N.º 77 — N.º 5.318

# Abafado um levante dos comunistas na Venezuela

## ESTAVAM LIGADOS AOS ELEMENTOS DE MEDINA

### Não está ferido o presidente da Junta Governativa — O ditador pretende reagir á revolução

CARACAS, 20 (Por Everet Baumann, da U. P.) — Urgente — Os dirigentes da revolução na Venezuela consolidaram suas posições no leste, sul e centro do país, porém, aparentemente, está em marcha um movimento contra revolucionario na região ocidental andina, onde continua a luta na zona central do Estado de Maracaibo, centro da zona mais rica em petroleo de todo o país. Os revolucionarios conservam de maneira segura o dominio da zona ocidental, até Barquisimeto, e asseguram que o general León Jurado, presidente do Estado de Falcon prometeu entregar o poder a uma Junta Civil de Ação Democratica.

Sem embargo, o capitão Mario Vargas, membro da Junta Revolucionária, confirmou á United Press que o general Lopez Henriquez, chefe da zona militar de Tachira, nos Andes, se lançou contra os revolucionarios depois de inicialmente lhes ter oferecido seu apoio e, agora, tenta unir a ele os demais presidentes dos Estados andinos de Trujillo e Merida, para dar combate aos revolucionarios.

Entrementes, comunistas e membros da Guarda Nacional tentaram, sem exito, um levante em Caracas a fim de libertar Medina que se encontra detido na Escola Militar do monte Calvario, que está no centro de Caracas.

(Conclue na 2ª pag.)

## HOJE: DOIS GRANDES DISCURSOS DO BRIGADEIRO

### *Em Vitória e no Cachoeiro de Itapemirim*

**Programa da visita do candidato democratico ao Estado do Espirito Santo**

No sentido de levar a sua palavra a todas as regiões do país, através do contacto imediato com o povo, nas concentrações da praça publica, o brigadeiro Eduardo Gomes, candidato democratico dos partidos aliados das oposições, visitará hoje o Estado do Espirito Santo.

Partindo bem cedo desta capital, primeiro se transportará de avião até Vitoria, onde falará aos capixabas no comicio marcado para as 10 horas e meia desta mesma manhã de domingo, e, á tarde, seguirá para Cachoeiro do Itapemirim, a capital do Sul do Estado, onde novamente pronunciará outro importante discurso.

E' de ser assinalado o empenho de Eduardo Gomes para bem esclarecer a opinião publica em torno de suas idéias sobre as principais questões de governo e de administração: sexta-feira, o candidato nacional dirigiu-se aos advogados cariocas, em memoravel discurso, cuja linha central foi o direito e a justiça; ontem, sabado, paraninfou os alunos do C.P.O.R. de S. Paulo, definindo sua opinião sobre o comunismo: hoje, domingo, fará mais dois pronunciamentos publicos, de cuja significação não há necessidade de registos especiais.

A COMITIVA

Em companhia do major-brigadeiro Eduardo Gomes, cuja partida está marcada para as sete horas e meia da manhã de hoje, seguirá uma comitiva composta não só de elementos destacados da politica estadual espiritossantense, como tambem de figuras da mais larga projeção no cenario politico nacional. Fazem parte da comitiva os srs. Odilon Braga, Oscar Stevenson e Ferreira de Souza; professor Jeronimo Monteiro Filho e senhora; Jair Tovar, ex-deputado federal pelo Espirito Santo; professor Castro Rebelo, sr. Aristides Mariano de Azevedo, presidente da Sociedade dos Amigos de Pedro Ernesto, e senhora; sr. Darci Monteiro, presidente do Comité Estadual Capixaba da UDN no Rio; Ernesto Bagdocimo, presidente da União Nacional dos Estudantes. Da mesmo comitiva participarão os representantes dos principais jornais da imprensa livre desta capital.

*OS DOIS COMICIOS*

Chegando a Vitoria, o briga-

(Conclue na 2ª pag.)

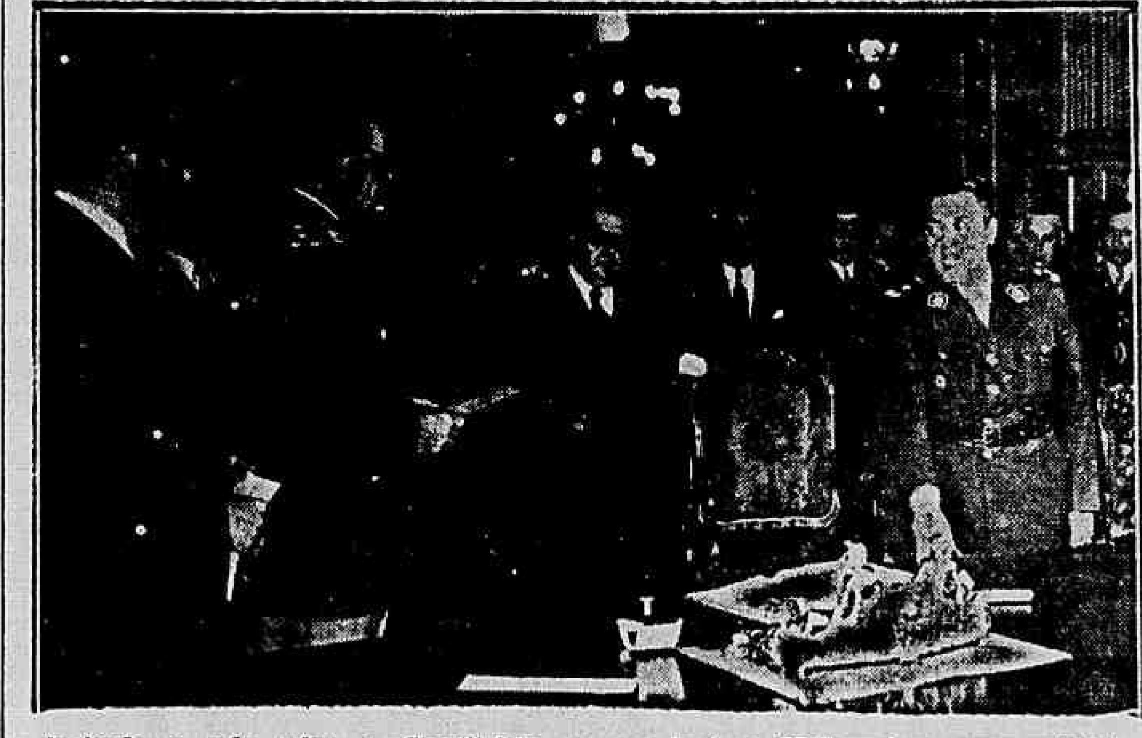

Apoiando a mão sobre a Constituição, o general Sosa Molina jura, como ministro da Guerra, fidelidade ao governo. O general Farrell lê o compromisso. E, ao centro, o dr. Cooke, ministro das Relações Exteriores. (Foto ACME — DC)

## *EXCLUSÃO DA ARGENTINA DO SEIO DAS NAÇÕES UNIDAS*

### COMPLETADO O NOVO GABINETE PERONISTA — EM GREVE OS ESTUDANTES — NENHUM COMENTARIO

LONDRES, 21 (Domingo) — (U. P.) — Em sua edição de hoje, o jornal "Times" diz que, em sua reunião do proximo mês, a Comisão Preparatoria da Organização das Nações Unidas estudará a possibilidade da exclusão da Argentina do seio das Nações Unidas, suscitando, novamente a disputa havida na Conferencia de São Francisco sobre o seu ingresso.

Existe a possibilidade da Argentina ser excluida desta Comissão, não participando assim da proxima reunião.

O mesmo jornal diz ainda que "o desagrado estadunidense pela situação reinante na Argentina foi claramente exposto, antes dos caóticos acontecimentos das duas ultimas semanas.

"Não surpreenderia aos observadores se a iniciativa para excluir a Argentina da Organização das Nações Unidas partisse dos norte-americanos".

O NOVO GABINETE

BUENOS AIRES, 20 (De Hugo Jencks, da "U. P.") — O Gabinete ficou completo esta tarde com a nomeação do general Juan Pistarini, vice-presidente da Republica, e a nomeação de outros tres ministros: coronel Bartolome Descalzo, Interior; dr. Juan Astigueta, Justiça e Instrução;

(Conclue na 2ª pag.)

**LER NA 2.ª SEÇÃO:**

| | Pag |
|---|---|
| Entrevista com o Padre Dutra | 1 |
| O discurso de Santos — Newton Braga Melo | 1 |
| Ficção e realidade—Humberto Bastos | 3 |
| Combustivel e alimentação — Van Paasen | 3 |

## Os Discursos e o Silêncio

J. E. DE MACEDO SOARES

*No mês corrente, o sr. Getúlio Vargas falou quatro vezes ao país, sempre se dirigindo a patuléias que se comprazia em chamar de "povo", mas na realidade com o pensamento fixado no que êle mesmo definia como "fôrças reacionárias poderosas, ocultas umas, ostensivas outras", tôdas contrárias às mistificações de sua ambição.*

*No primeiro dêsses discursos, em 3 de outubro, o sr. Getúlio Vargas explanou longamente a idéia da convocação de uma assembléia denominadamente constituinte, adiando-se desde logo as eleições presidenciais. O "povo" e os comunistas "queriam" essa constituinte com o sr. Getúlio Vargas no govêrno, isto é, queriam as duas bilhas, a de ferro e a de barro, descendo juntas a corrente. Mas o ditador conciliante, por amor às fórmulas clássicas do direito público, propunha-se até a renunciar para que outro menos conhecido consumasse a manobra "continuista". As fôrças reacionárias ocultas e ostensivas fizeram ouvidos de mercador, não aceitaram a solução do "fiquista". No sábado, 14 de outubro, o sr. Getúlio Vargas esteve mais azedo: Recebendo na Casa do Govêrno os salteadores de 27 de novembro de 1935, consagrou a reconciliação entre o Estado e o crime. A Agência Nacional prudentemente apenas forneceu aos jornais um pálido resumo da fala presidencial aos comunistas. Contudo consignou a nova alusão do ditador às fôrças reacionárias que o constrangem, justificando seu temor de expor às baionetas o "povo" inerme e indefeso.*

*Esse discurso, tanto quanto as fotografias mostrando a manifestação comunista no palácio Guanabara, causou péssima impressão. O sr. Getúlio Vargas, de bandeirola em punho, marcava o compasso dos gritos ritmados: cons-ti-tuinte! Em mais de cento e quarenta anos de vida nacional independente, jamais se vira tão indecente espetáculo de demagogia na sede do govêrno do país.*

*Nessa noite, porém, o copo esteve cheio; mais uma gota transbordaria. Amigos e auxiliares do presidente, denunciaram aflitivamente o castigo iminente. No dia seguinte o sr. Getúlio Vargas tomou em conta tais advertências e aproveitando uma cerimônia oficial na Estrada de Ferro Central do Brasil, tornou a falar, escusando-se. Todavia não se privou de desnortear uma fração do eleitorado oficial aconselhando-o a que volte as costas ao candidato das vinte e uma interventorias ditatoriais, concentrando-se no partido do Ministério do Trabalho, do qual o sr. Getúlio Vargas é o chefe ostensivo*

*Nessa altura dos acontecimentos, as fôrças reacionárias ocultas e ostensivas já não estavam achando graça. O carnaval prolongava-se exorbitantemente, fôrça era o alvorecer das Cinzas. Então o sr. Getúlio Vargas tomou a palavra apenas para significar que a comédia acabava. Não era um momento dramático de sua vida, mas o desenlace cômico das suas fantasias. A voz do sr. Getúlio Vargas fez-se silêncio; êle mesmo propunha-se decifrar a charada. Silêncio de vitima sacrificada no altar do "povo". Por maiores voltas que desse, por maiores esforços que fizesse para pôr o ramo numa porta e vender na outra — as fôrças reacionárias, ocultas e ostensivas, deram-lhe o basta! Chega de tanta mentira!*

• • •

*Pelo espontâneo testemunho do próprio sr. Getúlio Vargas, o Brasil pode ver o que já deve às suas corporações armadas, à firmeza e fôrça compreensiva de seus chefes, ao desinteressado patriotismo de seus oficiais superiores, ao entusiasmo e intrepidez de sua mocidade militar. Não há dúvida alguma que as grandes vozes da nação, que se elevam por todo o país na pregação da liberdade, da ordem legal e de um regime verdadeiramente democratico, encontraram um apoio decisivo do que o ditador vencido e desmoralizado denomina de fôrças reacionárias ocultas e ostensivas. Por enquanto, não sabemos tôda a extensão dos serviços que as fôrças reacionárias ocultas e ostensivas estão prestando ao povo brasileiro, restabelecendo sua tranquilidade na ordem legal. Desejamos, porém, que não lhes doam as mãos. O Brasil necessita sair disto, pede o amparo de seus melhores filhos, não há de ser abandonado no atoleiro em que o sugam os gozadores, os batoteiros, os agentes provocadores, todos os beneficiários do egoismo feroz da ditadura.*

## "O comunismo contraria os nossos sentimentos cristãos"

### O discurso do brigadeiro Eduardo Gomes, paraninfando a turma do C. P. O. R. de S. Paulo — "O Brasil há de sempre considerar como ideal politico a verdadeira democracia"

Foi o seguinte o discurso pronunciado ontem em S. Paulo, pelo brigadeiro Eduardo Gomes, na qualidade de paraninfo da turma do C. P. O. R., daquele Estado:

Eduardo Gomes

"Pela segunda vez me cumulam com as provas de sua estima os jovens oficiais da Reserva. Não faz muito, tive a honra de paraninfar a luzida turma de Belo Horizonte, em cujo sentimento vi, de novo, refletida a generosidade de Minas; agora, sou distinguido com o favor da vossa escolha que por si se recomenda como estimulo precioso á minha sincera devoção ao Brasil. Rendendo-me á vossa fidalguia ilustre comandante da Região, desejo saudar, convosco, o general Amaro Bittencourt, a quem o país tem a agradecer assinalados serviços, prestados durante a guerra, em Washington e em nosso nordeste; e bem assim o vosso distinto comandante coronel Agenor Brayner, meu antigo camarada dos bancos escolares.

Em São Paulo, que harmonizou sempre, na Federação, o zelo de sua autonomia com a disciplina unitaria do pensamento da patria — tenho o raro ensejo de abstrair-me, por um momento, das fadigas e preocupações da vida publica e conjugar, singelamente, as

(Conclue na 2ª pag.)

**"SÃO PAULO"**
**Companhia Nacional de Seguros de Vida**
Sucursal no Rio de Janeiro: — AV. RIO BRANCO, 114 - 6.º
DIRETORES
Dr. José Maria Whitaker
Dr. Erasmo Teixeira de Assumpção
Dr. J. C. de Macedo Soares

COMPLEXIDADE NO "CRIME DA MALA" — Eis o guarda-municipal Democraciano Lopes Mateus que levantou o misterio do crime. Afirma o mesmo que a policia desconfiara das malas desembarcadas no sabado de carnaval, mas acreditava que se tratava de um caso de espionagem. O criminoso, Antonio Bento, nega. Maria de Lourdes procura inocentar Virginia e a policia continua investigando. O caso do cap. Passarinho ficou para depois. (Noticiario completo na 5ª pagina)

## 24 milhões de Franceses votarão hoje

### Espera-se a vitoria dos socialistas — Os comunistas farão uns 120 deputados — De Gaulle ficaria no poder por 7 meses

PARIS, 20 (U. P.) — Cerca de 24 milhões de franceses homens e mulheres, votarão amanhã nas eleições nacionais que darão forma ao destino politico da França por muitas decadas. Não resta duvida de que a vitoria será em favor dos socialistas.

Fontes extra-oficiais, mas fidedignas acreditam que os socialistas conquistarão de 135 a 140 cadeiras; os comunistas possivelmente 120 e os radical-socialistas cerca de oitenta.

As mesmas fontes opinam que, oitenta e cinco por cento do eleitorado votará afirmativamente quanto á questão do referendo e que 65 por cento responderão tambem "sim" á segunda questão, que seria ao mesmo tempo uma vitoria para De Gaulle, desde que o deixaria no poder, como chefe do Governo, durante um periodo de sete meses, no qual se prepararia a nova Constituição.

# FOGO SOB A CINZA

*As noticias que nunca se contam*

1 — Ainda a proposito da chapa para deputados da UDN do Distrito Federal: na ultima sessão da Esquerda Democratica, realizada em dia desta semana, deveria ser indicado o representante desta ala da União Democratica Nacional para integrar a chapa acima referida, na unica vaga que lhe fora reservada. Nesta sessão, multissimo agitada, foram feitas varias propostas em torno da questão: de todas elas, merece destaque a de autoria do sr. Herculino Cascardo, apoiada pelo sr. Eliezer Magalhães, Vitor do Espirito Santo e outros, no sentido de ser recusada liminarmente pela Esquerda qualquer indicação sua para a chapa do Distrito. Discutida sob varios aspectos, esta proposta acabou sendo substituida por outra, concebida nos seguintes termos: a assembléia geral resolvia delegar à diretoria central a competencia para resolver em ultima analise, sobre a conveniencia ou não de a Esquerda Democratica participar da chapa da UDN do Distrito Federal. Dentro da primeira hipotese, isto é, da participação, a assembléia indicava então o nome do professor Hermes Lima para a vaga da Esquerda.

2 — O noticiario do comicio "queremista" de ontem, realizado nas escadarias do Palacio Guanabara, foi ilustrado por uma fotografia em que o ditador aparece ao lado do sr. José Junqueira. Do mesmo noticiario consta que o primeiro orador foi tambem o mesmo José Junqueira, que teria feito um discurso "politico". Mas, quem será esta jovem e nova figura das lides politicas nacionais? Nada mais, nada menos, que um ex-speaker a soldo da propaganda do banqueiro Osvaldo Costa, que depois ficou a soldo do sr. Mario de Oliveira Brandão, na propaganda da sua firma James Magnus, e que agora continua a soldo do sr. Hugo Borghi, o dos "algodões", na propaganda do "queremismo". No intervalo de uma dessas suas atividades, o sr. José Junqueira pôs-se a soldo de si mesmo e pretendeu espalhar que tinha sido o primeiro speaker a romper os grilhões da ditadura, proclamando a liberdade do radio.

3 — Da lista triplice apresentada ao diretorio nacional do PSD, foram escolhidos os seguintes nomes para comporem as chapas de senadores e deputados pelo Distrito Federal: senadores — Comandante Augusto do Amaral Peixoto e prefeito Henrique Dodsworth; deputados — coronel Jonas Correia, Eurico de Souza Gomes, Gilberto Marinho, Frederico Trota, Rui de Almeida, e mais os srs. Olegario Mariano, Henrique Magioli, Floriano de Góis, Atila Soares, Ernani Cardoso, Romero Filho, Gama Filho, Otavio Tourinho, Rocha Leão, Francisco Elisio Pinheiro Guimarães, Jaime Araujo e Marino Machado.

DEBATES PUBLICOS DO PROGRAMA DA UDN: — A União Democratica Nacional, dando prosseguimento ao seu programa de manter-se em contacto com o povo, esclarecendo suas proprias opiniões sobre os problemas brasileiros, e o modo como deverão ser encarados e resolvidos, acaba de organizar uma comissão de debates publicos. Na realização dessa tarefa, serão promovidas sessões publicas pelos diversos bairros do Distrito Federal, com explanações e debates de temas previamente escolhidos, e que permitirá a participação direta do povo.

Da comissão encarregada desse trabalho, fazem parte: srs. Hermes Lima, Bilac Pinto, Luis Camilo de Oliveira Neto, Afonso Arinos, Raul Lima, Aguinaldo Freitas, Dantas Jobim, Pompeu de Souza, R. Magalhães Junior, Odilo Costa, filho, Nelio Moreira, Adalberto Coelho, Mario Pedrosa, Alceu Marinho Rego, Prudente de Morais Neto, Edgar Mata Machado, Armen de Melo e Alberto Rocha.

Iniciando suas atividades, a comissão já programou uma sessão publica a ser realizada no bairro de Copacabana, em dia e local que serão breve determinados. Esse primeiro debate será dirigido pelos srs. Hermes Lima, Luis Camilo de Oliveira Neto, R. Magalhães Junior e Pompeu de Souza. A fim de presidir os trabalhos, será convidado o dr. Sobral Pinto.

Discriminados, são os seguintes tópicos a ser debatidos:

1 — Os problemas da Constituinte e das eleições presidenciais.

2 — Efetivação da democracia. Liberdade de palavra, de reunião, de associação. Justiça acessivel e rápida, gratuita para os pobres.

3 — Autonomia técnica e financeira do ensino superior. Formação de professores, garantindo-lhes a necessaria independencia economica. Liberdade de ensino.

O BRIGADEIRO FALARÁ HOJE EM S. PAULO — O brigadeiro Eduardo Gomes irá hoje, pela manhã, a São Paulo, onde assistirá como paraninfo da turma dêste ano, à entrega das espadas aos alunos do C. P. O. R.

O candidato nacional regressará à tarde.

OLIGARQUIA "VARGAS" — PORTO ALEGRE, 20 (F. P.) — Varios membros da familia Vargas foram indicados pelo Diretorio Municipal de Porto Alegre do P. S. D. para a formação das chapas para o Senado e Camara dos Deputados. Alem do sr. Getulio Vargas, figuram tres parentes do chefe do Governo, incluindo o interventor no Rio Grande do Sul.

PORTO ALEGRE, 20 (F. P.) — O Diretorio Municipal do P. S. D., de Porto Alegre, indicou os seguintes nomes para o Conselho Federal, à Comissão Executiva Estadual: Getulio Dorneles Vargas, Protasio Dorneles Vargas, Ernesto Dorneles, José Diogo Brochado da Rocha e Cilon Rosa.

COMISSÃO EXECUTIVA DA UDN DE PERNAMBUCO — A União Democratica de Pernambuco a fim de se adaptar aos Estatutos gerais aprovados pela U. D. N., reorganizou os seus quadros dirigentes, ficando a Comissão Executiva constituida dos seguintes nomes: Carlos de Lima Cavalcante, João Cleofanes de Oliveira, Gilberto Freire, Joaquim Bandeira, Alde Sampaio, Nehemias Gueiros, Eurico Chaves, [illegible] Barreto e J. da Costa Carvalho.

CONVOCAÇÃO DA ASSEMBLÉIA DA "UNIÃO UNIVERSITARIA PRÓ-EDUARDO GOMES" — O presidente da União Universitaria Pró-Eduardo Gomes, convoca a Assembléia Geral dessa entidade para uma importantissima reunião a se efetuada amanhã, dia 22, às 17,30 horas, na sede nacional da U. D. N.. Deverão comparecer todos os membros dos Comitês pró-Eduardo Gomes das Faculdades do D. F. O presidente frisa a relevancia toda especial da reunião.

OBJETIVO — Coordenação final da campanha universitaria de libertação.

PROCLAMAÇÃO DOS ALUNOS DA ESCOLA NACIONAL DE ENGENHARIA — Em assembléia geral, os alunos da Escola Nacional de Engenharia resolveram por unanimidade tornar publico o seu repudio ao recente decreto 8063 que, além de violar o Ato Adicional, não se funda em nenhuma razão politica, juridica ou moral e, em vez de facilitar o processo de democratização, serve para estabelecer a confusão que não interessa ao povo brasileiro.

MENSAGEM DO SR. OTAVIO MANGABEIRA AOS CAPIXABAS — "O movimento de opinião que se formou no Brasil, sob a legenda de Eduardo Gomes, para a volta do país à legalidade democrática, já entrou para a historia da Republica, e nela há de perdurar como uma das suas paginas mais belas.

Para que o acontecimento se revista de significado ainda mais alto, com ele fica selada uma aliança que reune civis e militares em torno do grande principio do primado da ordem juridica fora da qual perecem as nações.

Capixabas! Ide, resolutos, para as urnas a 2 de dezembro proximo, e votai em Eduardo Gomes, sob o signo do nome com que foi batizado, em boa hora, a nobre e altiva cidade onde hoje vos reunis em praça publica, na grande parada de civismo. Vitoria! Vitoria! Vitoria!!

Rio, 21 de outubro de 1945 — Otavio Mangabeira."

DIRETORIO DA UDN EM PARAIBA DO SUL — Ao diretorio municipal da União Democratica Nacional, no municipio fluminense de Paraiba do Sul, acabam de ingressar mais as seguintes pessoas: sr. Erasto Meireles, 2.º secretario, e os vogais srs. Fabio de Oliveira Gomes, Antonio Ribeiro Guimarães, Valdemar Capela, Francisco Dutra e Domiciano Vicente da Fonseca.

DIRETORIO DA UDN EM SANTA CATARINA — Ficou assim constituido o Diretorio da U.D.N. em Santa Catarina, eleito a 16 do corrente: presidente, dr. Fulvio Coriolano Aducci; 1.º vice-presidente, dr. Afonso Guilhermino Wanderley Junior; 2.º vice-presidente, cel. Otavio Silveira Filho; 1.º secretario, dr. Osvaldo Bulcão Viana; 2.º secretario, dr. Osvaldo Rodrigues Cabral; 1.º tesoureiro, major Pedro Augusto Carneiro da Cunha e 2.º tesoureiro, dr. José da Costa Noellmann. Conselho Estadual: dr. Adolfo Konder, cel. Aristiliano Ramos, dr. Henrique Rupp Junior, dr. João Bayer Filho, dr. Edmundo da Luz Pinto, cônego Tomas da Silva Fontes, dr. Heriberto Hulse, cel. Belizario Ramos, Marcos Konder, dr. Placido Olimpio de Oliveira, cel. Manuel Passos Maia, major José Dacio Soares Moreira, prof. Altino Corsino Flores, dr. João José de Souza Cabral, dr. Paulo de Tarso da Luz Fontes, srs. Romeu Sebastião Neves, Roque Filomeno, Antonio Gerardo Vieira; major Trogilio Melo e academico José Medeiros Vieira.

DESMENTE A ESQUERDA DEMOCRATICA: — "A Esquerda Democratica opõe formal desmentido à noticia aparecida em dois matutinos, de que ela estaria organizando um chamado "Comicio da Fome", com a participação de oradores de todas as cidades da Federação.

"A Esquerda Democratica não cogitou de nenhum comicio daquela natureza; não se propõe organizá-lo; não empresta qualquer colaboração a essa idéia, se a alguem ocorrer executá-la."

CARAVANAS NACIONAIS: — Está em elaboração o plano das caravanas nacionais da U. D. N., a serem dirigidas pela Comissão composta dos srs. professores Hermes Lima e Bilac Pinto e do dr. Aristides Macedo Filho.

A 8 de novembro partirão, de avião, do Rio, essas caravanas, que irão renovando nos diversos Estados, substituindo por nomes locais, com destinos a outros centros, as figuras que daqui partirem.

O regresso ao Rio será marcado para 18 de novembro.

Foram convidados para integrar a delegação paulista os srs. Oscar Stevenson, Romeu Lourenção, Carlos de Morais Andrade, Henrique Bayma, Valdemar Ferreira, Edgar Novais França, [illegible] de Amaral Santos, Lauro Cerqueira Cesar.

SOLIDARIEDADE DOS ADVOGADOS PARAIBANOS A' HOMENAGEM PRESTADA AO BRIGADEIRO: — O sr. Osvaldo Trigueiro, secretario geral da Ordem dos Advogados do Brasil, recebeu dos advogados da Paraiba o seguinte telegrama:

"Pedimos representar-nos na manifestação que os advogados brasileiros prestam hoje ao nosso candidato à presidencia da Republica, brigadeiro Eduardo Gomes. Cordiais saudações. — José Mario Porto, Pereira Dinis, Joaquim Costa, Luis Oliveira Lima — Washington Cavalcanti, Ivaldo Falcone, Fernando Nobrega, Vergniaud Wanderley, Aluisio Afonso Campos, Giacomo Porto, Evandro Souto, Miati Leal, Francisco Porto, Otavio Amorim, Plinio Lemos, João Agripino, Ernani Satiro, José Maria, José Fernandes, Onofre Barros, José Arruda, Osmar Aquino, Serafico Nobrega, Manoel Figueiredo, Ascentino Moura, Otavio Novais, Orlando Paiva, Lourival Lacerda, Isidro Gomes, Adalberto Ribeiro, Antonio Pessoa, Sabino de Mello, Dustan Miranda, [illegible], Napoleão Nobrega, Mario Ribeiro, Severino Cordeiro, Abdon Miranda, Antonio Pinto, Corallo Soares, Orestes Lisboa, Clodoaldo Montenegro, Iva Bichara, Valberto Costa, Antonio Brayner, Silvio Porto, Severino Silveira, Vicente Luna, Dario Neves, Francisco Montenegro, José Coelho Lima, Machado Rios, Clovis Satiro, José Agrapino, Alvaro Gaudencio, Antonio Massa, Nelson Moreira, Malta Bezerra, [illegible] Pitanga."

# ABAFADO UM LEVANTE DOS COMUNISTAS NA VENEZUELA

(Conclusão da 1ª pag.)

Não causou surpresa o movimento contra-revolucionario de Tachira, já que Medina é irmão do presidente do Estado e o sr. Lopez Contreras, que tambem está prisioneiro dos revolucionarios, é muito popular nos Andes, onde nasceu. Jovens dirigentes revolucionarios, muitos dos quais são do Estado de Tachira, ordenaram ao grupo aeronautico de Maracay que lançasse impressos em Tachira, explicando a causa da revolução, a fim de se conquistar as simpatias populares, que, sem duvida foram obtidas em Caracas. É quase certo que nao se escreve o dito pela emissora de Tachira sobre que Medina não está detido e que os dirigentes revolucionarios confiam que com a presença da aviação sobre Tachira cessará a resistencia. Por outro lado, se tem como inevitavel uma guerra civil. O sr. Hector Cuenca, nomeado governador do Estado de Zulia pelo presidente Medina ao que se diz, conseguiu convencer o general Pratto, chefe da guarnição de Maracaibo, a se unir aos contra-revolucionarios.

A Ação Democratica apoderou-se, esta tarde, da estação radio-emissora mais potente de Maracaibo, e que teria sido impossivel se Pratto tivesse oferecido uma resistencia vigorosa.

MISTURA DE SOCIALISMO COM NACIONALISMO

Entrementes, o sr. Romulo Betancourt, presidente da Junta do Governo Provisorio, prometia á embaixada norte-americana que a ordem será prontamente restabelecida em Caracas e disse á United Press que os revolucionarios estão anciosos por fazer as coisas voltar ao normal e se propõem a pedir o reconhecimento de seu governo pelos Estados Unidos e demais nações do mundo.

Apesar do levante comunista em Caracas, registado esta tarde, o governo revolucionario apressou-se em estabelecer um programa de governo que consta de quatro pontos. Betancourt que ingressou na luta politica como comunista mais tarde cooperou na formação da Ação Democratica, partido em que se misturam doutrinas socialistas e nacionalistas e que, evidentemente, fará despertar alguma desconfiança no mundo dos negocios.

A Junta Provisoria revelou á United que não está disposta a estabelecer nenhuma reforma radical e projeta entregar o poder a um governo eleito normalmente, tão logo seja possivel.

CARACAS, 20 (U. P.) — Esta capital está sendo novamente bombardeada por aviões, informando porém a emissora revolucionaria que os aparelhos atacantes pertencem aos rebeldes.

CUCUTA, Colombia, 20 (U. P.) — A emissora Tachira, cuja autenticidade informativa não foi ainda provada, anunciou que segundo noticias divulgadas por uma emissora clandestina de Caracas o ex-presidente Medina, á frente do batalhão "Ambrozio Plaza" e com o auxilio de forças comunistas sob o comando de Gustavo Machado lançaram ataques a baioneta, desalojando os revolucionarios de varios pontos, a poucas quadras do Palacio Miraflores. Segundo a mesma fonte os legalistas referidos enfrentaram unidades de tanques e motorizados rebeldes. Acrescenta a informação que varios chefes rebeldes foram presos e que Romulo Betancourt resultou gravemente ferido. A mesma emissora Tachira disse que se estão organizando milicias para marchar sobre Caracas, juntamente com o exército legal, fazendo ainda um apelo á juventude para que se apresente para integrar a Guarda Civica.

CARACAS, 20 (U. P.) — Urgente — Grupos de comunistas continuam resistindo no bairro "El Silencio". As ruas estão sendo percorridas por autos cheios de guardas nacionais e comunistas.

A luta entre comunistas e milicianos da Ação Democratica decaiu nas barricadas operarias de San Agustin e La Pastora, depois de intensa chuva que durou uma hora.

NÃO FOI FERIDO

CARACAS, 20 (U.P.) — Urgente) — Carece absolutamente de fundamento a noticia de que o presidente da Junta Revolucionaria, sr. Romulo Betancourt, tenha sido ferido.

Um correspondente da United Press acaba de palestrar com o nomeado.

O NOVO GOVERNO

CARACAS, 20 (U. P.) — A Junta do governo militar-civil, presidida pelo sr. Romulo Betancourt, foi integrada por Carlos Delgado Chalboud, capitão Mario Vargas, drs. Raul Leoni, Luis Beltrani Prieto e Gonzalez Barrios. Este ultimo foi nomeado governador provisorio do Distrito Federal de Caracas.

Entrementes, muitas casas de comercio e particulares reabriram ao cessar a luta na parte baixa da capital. Em todos os pontos estrategicos da cidade encontram-se soldados de infantaria e milicianos da Ação Democratica. Ao mesmo tempo, em todas as ruas e estradas que conduzem aos bairros elegantes levantaram-se barricadas para impedir a repetição dos saques, ocorridos ontem, durante os quais a multidão invadiu pelo menos 38 residencias de destacados politicos como o ex-chanceler Parra Perez e o ex-ministro da Fazenda Rodolfo Rojas.

RECONHECIMENTO DA JUNTA

WASHINGTON, 20 (U. P.) — O governo continua estudando as informações recebidas de circulos oficiais e extraoficiais sobre os acontecimentos de Caracas, acompanhando atentamente a situação. Espera-se que surgirá breve a questão de saber-se qual será a posição dos Estados Unidos no que respeita ao reconhecimento da Junta Provisoria estabelecida na Venezuela, embora não seja provavel que isso se dê antes da proxima semana.

Segundo informações locais, a Junta está formada pelo major Delgado Cardona, cap. Mario Vargas, Romulo Betancourt, Raul Leoni, dr. Gonzalo Barrios, Luis Beltran Prieto e Edmundo Fernandez. Varios de seus membros, particularmente Betancourt e Leoni, são bem conhecidos nesta capital. Recentemente estiveram em visita a Washington e deixaram a impressão de ser homens capazes, que conhecem os problemas da classe media e do proletariado da Venezuela.

SERÃO JULGADOS MEDINA E CONTRERAS

CARACAS, 20 (U. P.) — O sr. Romulo Betancourt, que assumiu a presidencia, levado ao poder pela revolução vitoriosa, informou que a Junta do Governo, depois do restabelecimento da ordem em Caracas, procederá, rapidamente, ao julgamento dos ex-presidentes Medina Angarita e Lopez Contreras, sob a acusação de malversação de dinheiros publicos.

# EXCLUSÃO DA ARGENTINA

(Conclusão da 1ª pag.)

Pedro Marotta, Agricultura. Pistarini, da mesma forma que Peron quando vice-presidente, ocupará a pasta das Obras Publicas.

O coronel Amaro Avalos, que até agora desempenhou interinamente a pasta da Fazenda, provavelmente continuará como titular.

O coronel Avalos, oficial reformado da Intendencia, foi titular da Agricultura em Gabinetes anteriores. Astigueta, um dos autores do famoso estatuto dos Partidos Politicos, foi nomeado presidente da Côrte eleitoral. O estatuto foi abolido, quando Avalos assumiu o poder, depois que Astigueta e os vogais da Côrte renunciaram.

Astigueta é jurisconsulto de bastante fama e não pertence a nenhum movimento politico, tendo reputação de ser um dos primeiros advogados do país. O coronel Descalzo é um dos principais membros da revolução de junho, tendo ocupado numerosos cargos no Governo, durante os ultimos dois anos, embora nenhum da importancia do atual. Descalzo é pouco conhecido do publico.

Marotta é principalmente um técnico em questões agricolas, não tendo até agora outro cargo publico além do de professor da Escola de Agronomia da Universidade de Buenos Aires.

O Gabinete completo é agora o seguinte: Pistarini, vice-presidente e ministro das Obras Publicas; Descalzo, ministro do Interior e Chancelaria; Cooke, ministro da Fazenda; Astigueta, Justiça e Instrução Publica; general Humberto Gosa Molina, ministro da Guerra; contra-almirante Abelardo Panti, ministro da Marinha, e Pedro Marota, ministro da Agricultura. Os novos ministros prestarão juramento segunda-feira proxima, ás onze horas da manhã.

EM GREVE OS ESTUDANTES

BUENOS AIRES, 20 (U. P.) — A Federação Universitaria desta capital resolveu manter a gréve dos estudantes por tempo indeterminado.

Ao mesmo tempo, solicitou as autoridades universitarias que tambem mantenham a paralisação de suas atividades docentes.

NENHUM COMENTARIO EM WASHINGTON

WASHINGTON, 20 (U. P.) — Não houve comentarios nos circulos oficiais, até agora, sobre a noticia publicada na edição dominical do "Times", de Londres, de que os Estados Unidos têm a intenção de excluir o governo argentino da Organização das Nações Unidas.

Sem embargo, funcionarios recordam a declaração do sr. Dean Acheson, quando disse — como secretario de Estado interino — que o governo dos Estados Unidos não desejava tomar parte, ao lado da Argentina, na preparação do Tratado de Auxilio Mutuo.

Aqueles funcionarios dizem que continua em vigor tal decisão.

Diz-se, por outro lado, que prosseguem de forma satisfatoria as consultas entre os paises americanos.

O secretario de Estado, sr. James F. Byrnes, em uma entrevista com a imprensa, — pouco depois da nomeação de Braden para secretario auxiliar do Departamento de Estado — disse que era intenção do Governo destacar um embaixador para a Argentina, uma vez chegado o momento oportuno. Agora, ao que se acredita, não haverá pressa alguma e talvez ainda passará algum tempo antes de que se nomeie um representante diplomatico para atuar junto ao governo daquela nação sul-americana.

## O TEMPO

TEMPO — Bom.
TEMPERATURA — Estavel.
VENTOS — Variaveis.
Maxima: 35,7.
Minima: 18,5.

# OS AVIÕES A JACTO E O FIM DA GUERRA

LAWRENCE SINGLETON

(Copyright do "S.G.D.L." — Exclusividade do DIARIO CARIOCA no Distrito Federal)

(COPYRIGHT DO "S. G. D. L." — EXCLUSIVIDADE DO "DIARIO CARIOCA" NO DISTRITO FEDERAL)

LONDRES, outubro. — Revelando muitos segredos da aviação alemã, o Ministério do Ar da Grã Bretanha tem admitido a supremacia que a Alemanha estabelecera nos aviões de jato propulsão e de propulsão a foguete e dando a entender que a expansão da aviação desse tipo na Grã-Bretanha, no após-guerra, começaria onde terminaram os esforços alemães. Pode-se supor que essa é a verdade exata no que se refere ao avião com propulsão a foguete. No que diz respeito ao avião de jato-propulsão a Grã-Bretanha estava, gradativamente, superando a Alemanha, quando terminou a guerra. Isso não quer dizer que a Grã-Bretanha estava aplicando a turbina de gás com a mesma liberdade e em escala tão ampla como a Alemanha. A Grã-Bretanha não se satisfazia em lançar em serviço, apressadamente, uma turbina de gás imperfeita a aceitar a pequena duração do aparelho em serviço a troco de uma "performance" elevada.

Os alemães tinham de lançar mão dos metais de que ainda podiam dispôr, quando o bloqueio aéreo e naval aliado chegara ao auge. A opinião entre o pessoal da RAF na Alemanha, no fim da guerra, era que os motores alemães de jato-propulsão (ou turbinas de gás) tinham uma duração média de pouco mais de 25 anos. Nenhuma turbina de gás britânica entrou em serviço senão depois de ter perspectivas muito melhores que essa.

Recentemente, mr. E. W. Hives, chefe do serviço de projeto e construção da Rolls Royce, assegurou-me que a duração das unidades a jato-propulsão britânicas era "muitas vezes maior que dos alemães". O publico calcula a duração dessas unidades em 300 horas embora nenhuma autoridade se atrevesse a fazer esse cálculo, em grande parte porque o aperfeiçoamento ainda está em evolução, de modo que nenhum motor voou, ainda 300 horas sem um melhoramento ou inovação, que sempre acarreta a substituição de uma parte do mesmo.

O método alemão consistia em não aguardar grande resistência ou grande potência do motor, mas construir um avião em torno das turbinas, logo que essas estavam em condições de assegurar uma nova forma de impulso, mesmo se sua duração em serviço fosse estritamente limitada. Tendo-se em conta que a turbina de gás pode ser rapidamente substituida, essa prática pode ser aconselhavel em tempo de guerra. Sem dúvida, deu bons resultados à Alemanha, mesmo na situação extrema a que aquele país estava reduzido.

Uma consequência foi que a Alemanha terminou a guerra de posse do bombardeiro mais rápido do mundo. Tratava-se do bombardeiro de jato-propulsão, com capacidade para transportar uma carga de 10.000 libras de bombas. Esse fato ilustra exatamente a politica alemã de tratar da aplicação apressada da turbina de gás. Esse grande bombardeiro, com envergadura de 8 pés e peso de 47.500 libras estava equipado, primeiramente com seis jatos de potência moderada. Posteriormente, tratou-se de equipá-lo com dois jatos com potencia de cerca de 3.000 H.P. cada um. Em qualquer dos casos, sua velocidade máxima era de cerca de 530 milhas por hora. Se o carregamento de bombas fosse limitado a 7.000 libras, esse borbardeiro, "Junker-287", tinha um raio de ação de 1.175 milhas. Isso significava que podia atacar a Inglaterra, partindo da Alemanha.

E' interessante observar a evolução do avião de jato-propulsão. Inicialmente, turbinas foram usadas para alcançar, cada uma, cerca de 2.500 H.P. O aparelho mais poderoso daquele periodo deu um rendimento correspondente a cerca de 3.000 H.P. O passo seguinte foi a construção de um tipo com mais do dobro daquela potência. A rapidez do progresso é bem significativa, dando uma idéia do que estava acontecendo na construção dos aparelhos de jato-propulsão na Grã-Bretanha. Se a Alemanha estava sofrendo severas restrições no que se refere a metais necessários e podia obter aqueles progressos, é fácil compreender que a Grã-Bretanha estava em melhores condições e obteria melhores resultados. O que aconteceu é que a Grã-Bretanha guardou rigoroso segredo sôbre suas experiências. Além disso, os trabalhos eram feitos tão cuidadosamente que os motores ficavam em condições de ser utilizados, e sobretudo o grande número de aviões em que pudessem ser aplicados. A Grã-Bretanha não possuia bombardeiro de jato-propulsão, e a verdade é que só havia dois tipos de caças de jato-propulsão quando terminou a guerra na Europa. Mas dispunha de motores muito superiores aos que foram produzidos na Alemanha.

# "O COMUNISMO CONTRARIA OS NOSSOS SENTIMENTOS CRISTÃOS"

(Conclusão da 1ª pag.)

minhas palavras com as vossas, em um unico voto pela felicidade da geração, a que pertenceis, e que amanhece para a atividade militar e civil sob as melhores inspirações de idealismo e de fé.

Estou certo de que elas continuarão a velar por vosso destino e a orientar o vosso futuro na constancia da boa e resistente formação moral brasileira, de que nos devemos orgulhar, nas diferentes fases de sua historia.

O COMUNISMO — CONCEPÇÃO INTEGRAL DA VIDA

Mas, no Brasil como no resto do mundo, ha uma grande força organizada sobre a qual nao nos é permitido silenciar. Desconhece-la fôra, de fato, fechar ingenuamente os olhos á evidencia de uma realidade incontestavel. Não definir em face de suas reivindicações a nossa atitude, poderia parecer um gesto de covardia ou uma posição evasiva de quem se furta a responsabilidades indeclinaveis. Já entendestes que me refiro ao comunismo reorganizado entre nós, em data recente.

O comunismo, como bem sabeis, não é apenas uma teoria [illegible] que pleiteia uma reestruturação da sociedade, baseada na supressão da propriedade individual. E' mais do que isto: é uma concepção integral da vida, que pretende dar uma solução a todos os problemas do homem e aspira a reorganizar a humanidade inteira na base de seus postulados filosoficos. O centro desta filosofia é o materialismo mais radical, a negação completa do espirito, como realidade autonoma. De real não existem senão as relações resultantes do trabalho produtor e das condições economicas que se sucedem na historia. Todo o mais — a religião, a filosofia, a moral, o direito — não passa de superestrutura ideologica sem consistencia propria de idéias abstratas projetadas num mundo ficticio. O comunismo, portanto, é uma filosofia da vida que, negando Deus e o espirito e negando a nossos semelhantes um destino proprio e autonomo, pretende, sem recuar diante de nenhuma de suas consequencias, reorganizar a existencia humana sobre um materialismo total. E esta concepção das coisas que constitue o fundo permanente e constante da sua teoria e da sua pratica, sob as atitudes de superficie, incertas e variaveis. Veladamente, aos olhos das multidões distraidas, eles a incluem nos seus programas quando em duas palavras afirmam que a finalidade visada é implantar o comunismo de acordo "com as doutrinas do marxismo-leninismo".

Na realização destes propositos adotam, em politica, o regime totalitario. De fato, se caracteriza o totalitarismo pela pretensão de impor "a todos" os cidadãos uma visão comum da vida, adotada pelo partido unico que empolgou o poder. Neste afã, todos os meios são licitos; melhor, na perspectiva doutrinaria do comunismo, desaparecem as categorias do licito e ilicito, do bom e mau, de justo e injusto. Sobrevive apenas, a consideração de eficiencia tecnica do meio a empregar. Moral e licito é tudo que se torna tecnicamente eficaz para assegurar o triunfo e o desenvolvimento do partido. A educação da juventude, como a educação das massas, é posta integralmente a serviço da difusão da nova ideologia. E onde se mostra insuficientes ou inuteis os mais aperfeiçoados sistemas da propaganda moderna mobilizam-se, em seu auxilio e complemento, os processos de constrangimento e de violencia, concretizados nas execuções, nos desterros e nas segregações em massa nos campos de concentração.

"O BRASIL SE OPÕE AO PARTIDO UNICO"

O comunismo não conseguiu implantar-se e conservar-se em nenhum país sem o emprego de processos de coação em escala inaudita na historia da humanidade. Mas sobretudo é um sistema ideologico e politico [illegible]ntemente anti-brasileiro, [illegible]traria de todo em todo [illegible]s tradições de elevação [illegible]ual e sentimento cristão, [illegible] plasmaram desde a sua origem a nossa nacionalidade e estruturaram as suas instituições fundamentais. Opõe-se a este sentimento indomito de liberdade que anima como um sopro incoercivel todas as nossas reivindicações coletivas. Contrasta estridentemente com o nosso temperamento, manso a um tempo, e varonil, inimigo de violencias descabidas, afeito á generosidade da tolerancia que, na amplitude das suas fórmulas juridicas, concilia a convivencia de todos os cidadãos sinceros e bem intencionados.

O Brasil há-de sempre considerar como ideal politico a verdadeira democracia. Ela rejeita o partido unico que, uma vez de posse do poder, elimina todos os demais, e amordaça todas as oposições; ela respira uma atmosfera de liberdade — de liberdade de consciencia, liberdade de expressão do pensamento, liberdade de associação. Velando pelo bem comum e coordenando as livres iniciativas para a sua realização, respeita e consagra a autonomia do individuo na escolha de sua vocação e no conseguimento de seu destino pessoal. Sacrificar todos estes bens fôra esquecer a razão de ser por que combatemos nesta guerra e trair o ideal que iluminou, com a sua claridade, e inspirou, com a sua beleza, tantas dedicações e tantos sofrimentos.

Ao desejar que a Providencia vos acompanhe em todo o percurso da nossa vida, no recesso do lar e nos trabalhos profissionais, que vos aguardam — não faço apenas um voto cordial e afetuoso por vossa prosperidade e pelos favores que vos reserve o futuro. Espero que me seja dado tambem o ensejo de desfrutar a continuidade de vossa estima, tão grata ao meu coração quanto nascida em um momento de atribulações e de lutas arduas. Sejamos, uns e outros, constantes ao alto pensamento, que agora nos reune, entre as expansões gratulatorias desta solenidade. Será sempre uma honra prestar ao Brasil o concurso, que ele nos possa exigir, de esforço e dedicação. E por bem dele, preconizemos e defendamos, acima de quaisquer conveniencias pessoais, a estabilidade de um regime capaz de assegurar a dignidade do homem, que, feito á imagem e semelhança de Deus, deve ser livre.

## Hoje: dois grandes discursos do brigadeiro

(Conclusão da 1ª pag.)

deiro Eduardo Gomes seguirá diretamente para o local do comicio, que está marcado para as 10 horas e meia. Terminado o comicio, serão recebidas as delegações dos diversos municipios do interior.

A tarde o brigadeiro Eduardo Gomes e sua comitiva seguirão de automovel para Cachoeiro do Itapemirim, cujo "meeting" popular está marcado para as 21 horas. Nessa cidade será tambem oferecido ao candidato dos partidos democraticos um jantar pelos lideres politicos do Sul do Estado.

OS ORADORES

Alem do brigadeiro Eduardo Gomes, que falará em ambos os comicios, serão os seguintes oradores de cada uma das concentrações populares: em Vitoria, os srs. Odilon Braga, Oscar Stevenson, Aristides Mariano de Azevedo, Milton Rizzo; em Cachoeiro do Itapemirim, os srs. Castro Rebelo, Jair Tovar, Ferreira de Souza, Luiz Tinoco da Fonseca, Jeronymo Monteiro Filho.

IRRADIAÇÃO

O comicio de Vitoria será irradiado pela Radio Tupi, em ondas longas, e pela Radio Tamoio, em ondas curtas.

# OITENTA DEPUTADOS ELEITOS POR QUATRO ANOS

## Poderes constitucionais independentes e harmonicos entre si

### Calcado na Constituição de 1935 o projeto da Carta outorgada para o Estado de São Paulo, em nome de Deus — Dez deputados para iniciativa dos projetos de leis — Autonomia dos Municipios — Sucessão do governador — Numero proporcional de vereadores — Reforma total ou parcial pela Assembléia

S. PAULO, 20 (Da Sucursal do DIARIO CARIOCA — Podemos revelar hoje os termos do projeto da Constituição apresentado ao interventor Fernando Costa e que deverá ser outorgada dentro de breves dias para o Estado de São Paulo. Completando o nosso esforço de reportagem, informamos que o projeto foi elaborado por uma comissão composta dos srs. Sebastião Nogueira de Lima, José Carlos de Macedo Soares, J. J. Cardoso de Melo Neto, Armando Prado e Carlos Cyrillo Junior, servindo de base á sua elaboração a Constituição estadual de 1935. Este detalhe é notável pela sua significação de repulsa, pela carta de 10 de novembro, confirmando a invencivel incompatibilidade entre a consciencia juridica dos legisladores e o regime sufocante do Estado Novo.

O PREAMBULO

No preambulo do projeto reaparece a invocação ao nome de Deus. E' o seguinte o seu texto: "O Interventor Federal do Estado de São Paulo, usando das atribuições que lhe foram conferidas pelo Decreto-lei Federal n. 8.063, de 10 de outubro de 1945, e até que a Assembléia Legislativa, eleita em 2 de dezembro de 1945, com poderes constituintes, decrete e promulgue a Constituição Politica do Estado de São Paulo, invocando o nome Deus, outorga a seguinte CARTA CONSTITUCIONAL".

DIVISÃO

O projeto está dividido em 6 titulos, a saber: Da Organização dos Poderes, Da Organização Municipal, Da Declaração de Direitso, Da Reforma das Leis Organicas, Das Disposições e Das Disposições Transitorias.

INFORMAÇÕES DO GOVERNO

A Assembléia, ou qualquer das suas comissões, pode convocar qualquer secretario de Estado para, sob pena de responsabilidade, pessoalmente ou por escrito, prestar informações sobre matérias sujeitas a sua deliberação. E' igualmente facultado ao secretario de Estado pedir á Assembléia dia e hora para ser ouvido sobre questões sujeitas a deliberação do Poder Legislativo.

INTERVENÇÃO FEDERAL

A Seção II, Das Atribuições do Poder Legislativo, abrange um unico artigo, subdividido em 20 itens, estabelecendo a competencia da Assembléia, incluindo a de solicitar intervenção federal, quando ameaçada ou impedida de reunir-se por ato do Poder Executivo. As atribuições não incluem novidades.

OS IMPOSTOS

Vale, contudo, enumerar os impostos, que pode decretar sobre: a propriedade territorial, exceto a urbana; transmissão de propriedades "causa mortis" e de propriedade imovel "inter vivos", inclusive incorporação ao capital da sociedade; vendas e consignações, isenta a primeira operação do pequeno produtor, como tal definido em lei estadual; exportação da mercadoria de sua produção, até o maximo de 10 por cento "ad valorem", vedados quaisquer adicionais; industrias e profissões; atos emanados do seu governo e negocios de sua economia, ou regulados por lei estadual. O imposto de industrias e profissões será lançado pelo Estado e arrecadado por este e pelo municipio em partes iguais.

A INICIATIVA

Os artigos 16 a 19 compreendem a Seção III — Das Leis e Resoluções, atribuindo a iniciativa dos projetos aos membros da Assembléia, ou ao Governador do Estado. Quando de iniciativa da Assembléia o projeto só será considerado se levar a assinatura de 10 deputados, no minimo. Pertencerá exclusivamente ao Governador a iniciativa de leis sobre o efetivo da Força Policial e da criação de cargos, fixação de vencimentos e estruturação das repartições publicas.

SANÇÃO E VETO

Ao Governador é facultado vetar, no todo ou em parte, a lei aprovada. Se o veto não for aposto no prazo de 10 dias, no entanto, mesmo que igualmente não haja sido sancionada a lei se considera como tal, sendo promulgada e publicada pelo presidente da Assembléia. No caso de receber a lei aprovada o veto do governador, será submetida a nova discussão (uma unica) pela Assembléia, num prazo de 30 dias a contar da devolução pelo Governador. Se obtiver aprovação por dois terços dos deputados, o projeto se transformará em lei, sendo enviado ao Governador para a formalidade da promulgação. Se o governador se negar a assina-la num prazo de 48 horas, fá-lo-á o presidente da Assembléia, nos seguintes termos: "O presidente da Assembléia Legislativa do Estado de São Paulo faz saber que o Poder Legislativo decreta e promulga a seguinte lei" As leis promulgadas pelo Governador serão assim apresentadas: "A Assembléia Legislativa do Estado de São Paulo decreta e eu promulgo a seguinte lei". A Seção IV trata da elaboração orçamentaria abrangendo os artigos 20 a 24.

DO PODER EXECUTIVO

O Capitulo III, do Poder Executivo, dispõe em sua Seção I, da sua organização. Exerce o Poder Executivo o Governador com mandato de 6 anos e condições de elegibilidade apenas diferente das dos deputados no minimo de idade, que é de 35 anos. A sua eleição se fará por sufragio universal, direto e secreto e maioria de votos, realizando-se noventa dias antes de findar o periodo governamental, ou 60 depois de aberta a vaga. Neste caso serão sucessivamente chamados o presidente do Tribunal de Assembléia e o presidente do Tribunal de Apelação, que exercerão o governo até a eleição e posse de outro governador. Procedimento identico terá lugar em caso de impedimento do governador. A posse do governador será perante a Assembléia, ou, se esta não se reunir, perante o Tribunal de Apelação. O Governador residirá na Capital, não podendo, sob pena de mandato, afastar-se do Estado por mais de 30 dias sem consentimento da Assembléia.

RESPONSABILIDADE

A Seção III, Da Responsabilidade do Governador, atribue competencia para julga-lo ao Tribunal de Apelação, nos crimes comuns e a um Tribunal Especial, composto de 10 juizes, sendo 5 desembargadores e 5 membros da Assembléia, cabendo a presidencia ao presidente do Tribunal de Apelação. Os membros da Assembléia serão escolhidos, no caso, por eleição. A Seção IV trata dos Secretarios de Estado, abrangendo os capitulos 35 a 38.

O PODER JUDICIARIO

O Capitulo IV, Do Poder Judiciario, em sua Seção I, define os orgãos do Poder Judiciario que são o Tribunal de Apelação, os juizes de Direito, o Tribunal de Juri e outros juizes e tribunais instituidos por lei. E' facultado aos juizes de direito em caso de mudança da sede do juizo, requerer disponibilidade ou remover-se para a nova sede. A nomeação dos desembargadores ou juizes de direito será feita pelo Governador, mediante proposta do Tribunal de Apelação e nos termos da lei de organização judiciaria. Haverá indicação de um só nome, na proposta, quando se tratar de promoção por antiguidade e lista triplice se se tratar de promoção por merecimento. As vagas serão providas alternadamente por promoção e por merecimento. Somente aos cinco anos de efetivo exercicio no cargo de Juiz de direito poderá o magistrado ser nomeado para o Tribunal de Apelação. A lista para a vaga de desembargador constará de tres nomes dentre advogados, ou membros do Ministerio Publico, de notorio merecimento e reputação ilibada, que tenham mais de 35 anos de idade e mais de 10 de pratica forense, até o preenchimento de um quinto do numero total de membros do Tribunal de Apelação.

INDEPENDENTES E HARMÔNICOS

O Capitulo I do Titulo I, tratando das "disposições preliminares", estabelece a seguinte redação para o seu Art. 2.º: "São Poderes do Estado o Legislativo, o Executivo e o Judiciário, independentes e harmônicos entre si. Paragrafo único — O cidadão investido das funções de um poder não poderá exercer as de outro".

O Art. 3.º dá autonomia aos municipios: "A organização do Estado tem por base o Municipio, cuja autonomia, em tudo quanto respeita ao seu peculiar interesse, lhe é assegurada".

Note-se a volta dos termos da Constituição de 91 para o funcionamento dos tres poderes "independentes e harmônicos entre si".

DA ORGANIZAÇÃO — 80 DEPUTADOS

O Capitulo II do mesmo Titulo tem como Seção 1ª "De sua organização". Abrange 11 artigos, do 4º ao 14º. E' do projeto que o poder Legislativo será exercido pela Assembléia Legislativa, constituida por 80 deputados eleitos pelo povo mediante o sistema proporcional, sufrágio universal e voto direto e secreto. As condições de elegibilidade são o nascimento brasileiro, maior idade (21 anos) e o fato de ser eleitor.

A 3 DE MAIO

Reunir-se-á a 3 de maio de cada ano, na Capital do Estado, encerrando-se a sessão legislativa a 20 de dezembro, salvo adiamento ou porrogação de que tiver tomado a iniciativa. Poderá ser convocada extraordináriamente Assembléia pela maioria absoluta de seus membros ou por iniciativa do Governador. A duração de cada legislatura é de 4 anos e o funcionamento exige a presença de um minimo de 20 deputados.

IMUNIDADES E SUBSIDIOS

Os deputados terão uma ajuda de custo anual e um subsidio mensal fixados em cada legislatura para a seguinte. As opiniões e votos dos deputados no exercicio do seu mandato não incorrerão em nenhuma responsabilidade civil ou criminal, não podendo o deputado ser preso, salvo em flagrante de crime inafiançavel, nem processado criminalmente, sem licença da Assembléia. Mesmo no caso de flagrante a formação de culpa dependerá de autorização do Presidente da Assembléia, á vista do auto e dos depoimentos.

OS SUPLENTES

Os membros da Assembléia nomeados Secretários de Estado não perdem o seu mandato, sendo substituidos pelos suplentes respectivos enquanto exercerem o cargo. E' incompativel com o mandato o exercicio das funções de diretor proprietário, ou sócio de empresa beneficiada com previlegio, concessão, isenção ou favor em virtude de contrato com a administração pública.

COMPETENCIA

Além das atribuições do Tribunal de Apelação, compete privativamente ao seu presidente conceder férias e licenças aos juizes de direito, justificar lhes as faltas e, mais, nomear, promover ou demitir funcionarios da sua secretaria e serviços auxiliares, conceder-lhes férias e licença, justificar-lhes as faltas, assim como aplicar-lhes penas disciplinares.

TRIBUNAL DE CONTAS

A Seção III deste Capitulo estabelece as funções do Tribunal de Contas que a Assembléia Legislativa criará para acompanhar, diretamente ou por delegações organizadas, de acordo com a lei, a execução orçamentaria, julgar das contas dos responsaveis por dinheiros ou bens publicos e da legalidade dos contratos celebrados pelo Estado. Seus membros serão nomeados pelo Governador, com a aprovação da Assembléia. Aos seus membros serão asseguradas as mesmas garantias que cabem aos desembargadores.

OS MUNICIPIOS

O orgão legislativo dos Municipios é a Camara Municipal, composta de vereadores eleitos por três anos. O numero de vereadores não póde ser inferior a 7, sendo fixado em numero de 1 por 10.000, salvo na Capital, cuja proporção será de 1 para 50.000 habitantes. Entre as condições para elegibilidade para vereadores está a de residir no municipio há mais de 2 anos.

MODIFICAÇÃO DAS LEIS

O Titulo IV, da Modificação das Leis, trata em seu capitulo I da Reforma da Carta Constitucional. Estabelece o artigo 70: "Esta Carta poderá ser "total" ou parcialmente modificada, nos termos seguintes: a) — a proposta de Reforma será apresentada, no minimo, por uma quarta parte dos membros da Assembléia; b) — dar-se-á por aprovada, quando aceita, em três discussões, por maioria absoluta da Assembléia. Paragrafo unico — A reforma será incorporada ao texto constitucional, depois de promulgada e publicada pela Mesa da Assembléia."

Como se vê, o projeto de Constituição, se outorgado, não será mais do que um projeto a discutir pela Assembléia, que o poderá recusar no todo ou em parte, valendo-se dos seus póderes constituintes. As Leis Organicas, estabelece o Capitulo II, serão igualmente submetidas á Assembléia, que as discutirá em três discussões, para aprovação por maioria relativa. As Leis Organicas, definem as Disposições Gerais do Titulo V, regularão os principios gerais sobre Municipios, a Magistratura, o Ministerio Publico, a Educação, a Assistencia Social, os Funcionários Publicos, a Força Publica e outros que a Assembléia deliberar.

A FONTE

Estabelece o projeto, em seu artigo 77: "A Constituição do Estado de São Paulo de 9 de julho de 1935 será nos casos omissos desta Carta Constitucional aplicada supletivamente.

DISPOSIÇÕES TRANSITORIAS

O Titulo VI, das Disposições Transitorias, atribue competencia ao interventor federal para exercer as funções da Assembléia Legislativa enquanto esta não se reunir. Os projetos de decretos rejeitados pelo Conselho Administrativo do Estado ou por êle condicionados a outra oportunidade poderão ser submetidos á Assembléia Legislativa se o Executivo assim o entender. Fica mantido o atual Departamento das Municipalidades, com as finalidades de prestar assistência técnica aos Municipios e fiscalizar as suas finanças.

SESSENTA DIAS

A Assembléia Legislativa votará, dentro de sessenta dias, a Lei Organica dos Municipios, realizando-se, sessenta dias após a promulgação dessa Lei as eleições municipais em todo o Estado.

SUBSIDIOS

O governador eleito a 2 de dezembro terá o mesmo subsidio que cabe ao atual interventor. Os deputados receberão 3 mil cruzeiros por mês, fixos, mas 120 cruzeiros por sessão a que comparecerem. Caber lhes-á, ainda, uma ajuda de custo de 6 mil cruzeiros. A posse do governador será dada pelo Tribunal Eleitoral Regional e o prazo para seu mandato será de 6 anos, salvo se a Assembléia Legislativa resolver o contrario.

O PESSOAL

Os funcionarios do Conselho Administrativo, não aproveitados na Secretaria da Assembléia Legislativa, passarão a servir no Departamento do Serviço Publico e em outras repartições do Estado, salvo quanto aos que, tendo sido requisitados de outras repartições, estaduais ou municipais, deverão desde já ás mesmas voltar. Os atuais funcionarios do Conselho Administrativo ficam desde logo á disposição do Departamento do Serviço Publico.

## Incrementa-se o movimento dos desenhistas profissionais

A diretoria da Associação Profissional dos Desenhistas reuniu-se ontem, ás 15 horas, na sede do Clube de Engenharia, onde está funcionando, a fim de tomar conhecimento dos titulos dos novos socios fundadores.

Iniciados os trabalhos, o presidente da Associação, sr. Zadir Pinho Alves do Vale, empossou, sob aplausos gerais o secretario e conselheiro da Associação, respectivamente os srs.: Ernesto Alves da Cruz e José Vilaça de Carvalho.

Procedeu-se a seguir a contagem dos titulos dos novos socios a qual atingiu o expressivo numero de 500.

Foi designado tambem para representar e incrementar o movimento na Light, o sr. Arnor Tavares Rego.

A Associação Profissional dos Desenhistas que se destina a dar ao grande numero de profissionais existentes no Distrito Federal e Estado do Rio de Janeiro, um sindicato, reconhecido pelo Ministerio do Trabalho, capaz de transformar em realidade as aspirações da grande classe, encontra-se instalada, como acima dissemos, no Clube de Engenharia, onde poderão os interessados obterem as informações que desejem, assim como, fazer suas inscrições no quadro de associados.

U. D. N.
Para Deputado Federal:
Amoacy de Niemeyer

## Calendário Eleitoral de Novembro

### Estabelecido pelo Tribunal Superior Eleitoral o programa para o mês próximo — Instruções para registro de candidatos

O Tribunal Superior Eleitoral estabeleceu o seguinte calendario para o mês de novembro: Dia 1 — Termina o prazo para Constituição das Juntas Eleitorais; dia 3 — Termina o prazo para o registo definitivo dos Partidos Politicos; dia 7 — Termina o prazo para a divisão das zonas eleitorais em seções, com a distribuição dos respectivos eleitores; dia 16 — Termina o prazo para a entrega dos pedidos de registo de candidatos; dia 17 — Decisão definitiva dos Tribunais sobre esses pedidos; dia 21 — Termina o prazo para o cancelamento, a pedido do candidato, do registo do seu nome; dia 21 — O Tribunal Superior publica a lista dos candidatos á Presidencia da Republica; dia 22 — Os Tribunais Regionais dão á publicidade os nomes dos candidatos registados; dia 23 — Termina o prazo para a entrega dos titulos aos eleitores inscritos até 23 de outubro.

DESINCOMPATIBILIZAÇÃO

O Tribunal Superior Eleitoral, em sessão de ontem aprovou as Instruções para o registo de candidatos. Quanto ás desincompatibilizações dos candidatos a Governador, devem estas ser apresentadas até 2 de novembro, bastando para isto a simples apresentação do pedido de afastamento do cargo.

ELEITORES DE GOIAZ E MARANHAO

Inscreveram-se no Estado de Goiaz 93.979 eleitores e no Estado do Maranhão 110.085.

TERMINOU A ASSINATURA DOS ADVOGADOS

Encerrou-se ontem, solenemente, a assinatura dos titulos eleitorais dos advogados, postos á sua disposição pela Ordem, em sua sede. O encerramento foi solene, tendo comparecido o desembargador Afranio Costa, presidente do Tribunal Regional, o sr. Augusto Pinto Lima, presidente do Conselho do Distrito Federal Raul Ribeiro, secretario do Conselho e Francisco de Sales Malheiros, representante da Justiça Eleitoral. O desembargador Afranio Costa pronunciou uma breve oração.

## Veio o pão

PORTO ALEGRE, 20 (P. P.) — Foi normalizado o abastecimento de pão em Porto Alegre. As padarias que não se encontram sob intervenção do Estado, de acordo com as providencias tomadas, poderão iniciar o trabalho por conta propria, se assim o desejarem. Em caso contrário, poderão permanecer fechadas, pois as padarias requisitadas, em numero de dezesseis, que já se encontram em funcionamento, abasteçam completamente a cidade de pão e outros artigos.

## Penicilina só sob receita médica

CONDIÇÕES DE VENDA DO PRODUTO

O diretor geral do D. N. S. acaba de baixar a portaria n. 88, de 1º de outubro de 1945, regulando a venda e distribuição de penicilina no territorio nacional.

De acordo com a referida portaria, só poderá ser exposta a venda a penicilina que tiver sido regularmente licenciada pelo D. N. S. e só poderá ser feita ao publico mediante receita medica, em farmacias e drogarias providas de refrigerador para conservação do produto. A penicilina encontrada em estabelecimentos que não satisfaçam as referidas exigencias será sujeita a apreensão e inutilização.

Medidas severas serão tomadas pelo Serviço Nacional de Fiscalização da Medicina e pelos Departamento Estaduais de Saude a fim de que a penicilina não seja exposta a venda sem a devida garantia de conservação e licenciamento, não cabendo aos que infrigirem tais determinações direito a indenização alguma pela apreensão e inutilização do medicamento pelas autoridades sanitarias.

## Congraçamento dos servidores publicos

Para que o dia do serviço publico, que transcorre a 28 do corrente, se revista do maximo brilhantismo, o DASP resolveu sugerir aos Ministerios que organizem e executem um programa de festividades alusivas áquela data, reunindo e congraçando todos os seus servidores, numa demonstração de jubilo e afirmação de fé nos auspiciosos destinos da nação.

## Para desmascarar o "cambio negro"

### Os jornalistas pedem um debate publico com as autoridades sobre o assunto — Um telegrama ao Coordenador, ao Prefeito, ao Chefe de Policia e ao Presidente do Conselho Nacional do Petroleo

Aos srs. general Anapio Gomes, Coordenador da Mobilização Economica, Henrique Dodsworth, prefeito do Distrito Federal, Ministro João Alberto, Chefe de Policia, Coronel João Barreto, presidente do Conselho Nacional do Petróleo, um grupo de jornalistas brasileiros acaba de enviar o seguinte telegrama:

"Os jornalistas abaixo assinados, todos militantes na imprensa carioca, dirigem-se a V. Excia. para solicitar seus bons oficios no sentido que seja realizada uma reunião entre jornalistas e todas as autoridades diretamente ligadas ao problema da gasolina, a fim de que possamos, em livre debate, discutir, de uma vez por todas, o palpitante tema do cambio negro desse produto. Visamos com isto cooperar para o respeito ao bom nome da administração pública e tambem ressalvar os interesses da economia popular, sem nenhum sentido politico e partidário. Certo de que seremos atendidos nesta justa pretensão, esperamos de V. Excia. a necessária providencia a fim de que, o mais cedo possivel, tenhamos elementos para esclarecer definitivamente o caso e apontar á Nação os verdadeiros responsáveis. A reunião deverá ser realizada no próximo dia 25, quinta-feira, ás 14 horas, na Associação Brasileira de Imprensa, 7º andar.

OS SIGNATARIOS DO TELEGRAMA

O telegrama foi assinado pelos seguintes profissionais da imprensa: Victor do Espirito Santo, Edmar Morel, Mario Martins, Alvaro Gonçalves, Jorge Maia, Clovis Ramalhete, Humberto Bastos, Alvaro Werneck, Benedito Calheiros Bomfim, David Nasser, Aguinaldo Freitas, Borba Tourinho, Herondino Pereira Pinto, Sebastião Izaias, João Batista Costa, Pompeu de Souza, Edgar Godoi Mata Machado, Clovis Campos, João Austregésilo Ataide, Luiz Barros, José Levental, Vitor Mariano, J. G. de Araujo Jorge, Joel Silveira, Armando Pacheco, Alvaro Vieira, Silvio Fonseca, Augusto Aguiar. Seguem-se outras assinaturas.

CONVIDADOS TAMBEM OS SINDICATOS LIGADOS AO PROBLEMA

A comissão que organizou o debate publico para apontar á Nação os responsáveis pelo "cambio negro", da gasolina, convidou os seguintes sindicatos, a fim de que os motoristas e garagistas participem dos trabalhos: Sindicato Empresas Garagem, Sindicato Empresa Transporte Passageiros, Sindicato Empresas Veiculos de Carga, União Beneficiente Chauffeurs, União Beneficiente Motoristas Brasileiros, Sindicato Trabalhadores Terrestres, tambem foram convidados o MUT, o Automovel Club e o Touring Club.

## Assinada a "polaquinha" da Paraiba

JOÃO PESSOA, 20 — Do correspondente — O interventor Rui Carneiro assinou hoje a Carta Constitucional do Estado da Paraiba. Após o ato, o sr. Samuel Duarte assumiu a interventoria, em virtude de seguir amanhã para o Rio, via aérea, o interventor.

Copacabana

EDIFICIO ALBION

OBRA A TERMINAR DENTRO DE POUCOS MESES

APARTAMENTOS, com frente para a Av. Atlantica, contendo:

— 3 salas, sendo a de visitas e jantar ligadas por uma grande varanda.
— 4 grandes quartos.
— 2 banheiros
— Bar
— Copa
— Cozinha
— Armarios embutidos
— 2 quartos para empregados
— 1 deposito para malas.

APARTAMENTOS com frente para a Rua Domingos Ferreira, contendo:

— 1 saleta
— 1 grande sala
— 3 bons quartos, sendo um com varanda
— Banheiro
— Copa.
— Cozinha
— Quarto de empregado.

VENDEMOS: os ultimos apartamentos disponiveis facilitando se a entrada a vista e o restante a longo prazo.

Informações sem compromisso

Na Seção de Vendas — 2.° andar

Banco Hipotecário Lar Brasileiro S. A.

RUA DO OUVIDOR N.° 90

Telefone: 23-1825

Diario Carioca

S. A. DIARIO CARIOCA — Diretoria: Horacio de Carvalho Junior presidente; Danton Jobim, secretario; J. B. Guimarães, gerente

PRAÇA TIRADENTES 77 — Telefones: Direção: 22-3023 e 22-1785; Secretaria: 42-5571; Redação: 22-1559; Gerencia: 22-3035; Publicidade: 22-3018; Oficinas: 22-0824.

NUMERO AVULSO: Cr$ 0,40; aos domingos, Cr$ 0,50. Por avião Cr$ 0,60. Assinaturas: anual Cr$ 90,00; semestral Cr$ 50,00.

SUCURSAIS: — São Paulo, rua Xavier de Toledo 84, 1º and. tel.: 4-0896; Belo Horizonte, rua da Baia, 919, tel.: 2-0765. Curitiba, rua Zamenha Lima 220.

ANO XVIII — 21—X—1945 — N. 5.318

## A nossa opinião

# A DITADURA E A JUSTIÇA

**O terrivel libelo que o brigadeiro Eduardo Gomes formulou, ante-ontem, no Municipal, contra a obra nefasta da ditadura no terreno da Justiça pode ser fielmente resumido nos seguintes pontos:**

**1. A ditadura recusou ao Judiciario o lugar, que lhe cabia, entre os poderes do Estado independentes e harmonicos entre si, para subordina-lo á autoridade suprema do chefe do Estado, decaindo, pois, o Judiciario a um simples ramo do Poder Executivo;**

**2. Negou á magistratura direitos seculares, como a vitaliciedade e a irredutibilidade de vencimentos, ameaçando os juizes com a aposentadoria sumaria, fora das hipoteses constitucionais, e recuando assim oitenta anos na historia patria;**

**3. Extinguiu todo um sistema judicante — o da União; com isso "não unificou o que era dual, mas pluriflcou o que era uno", lançando de um momento para outro sobre os juizes e tribunais locais todo o peso do contencioso federal, que exigia, além do mais, conhecimentos especializados da tumultuaria legislação da União;**

**4. Restringiu o campo de competencia da Justiça, impedindo-a de exercer o seu papel de protetora dos direitos individuais violados pelo Estado, e conferiu ao chefe do Estado, enquanto não se reunisse o parlamento, a atribuição de reformar, por decreto, arestos da mais alta corte do pais;**

**5. Criou, por fim, orgãos judiciais espurios, de jurisdição excepcional, como o Tribunal de Segurança, "ramo da arvore desgalhada do fascismo", que decide da liberdade dos cidadãos sem necessidade de provas e por livre convencimento.**

* * *

**Dificilmente se poderia obter um tão completo e impressionante articulado dos crimes praticados no Estado Novo contra as prerrogativas dos juizes e a segurança da Justiça. Tudo se fez, desde a outorga da Carta de 10 de Novembro, para diminuir a influencia da magistratura na vida politica e social e reduzir ao minimo as garantias que o cidadão poderia reclamar no pretorio.**

**A finalidade monstruosa dessa obra de aviltamento da Justiça era escravizar inteiramente o país, entregando-o de pés e mãos atadas ao arbitrio do Executivo, que absorvia em si, pela primeira vez em nossa historia politica, todos os poderes do Estado.**

* * *

**Entretanto, não conhecemos outro aspecto da obra da ditadura que mais inapelavelmente a condene aos olhos do historiador. O acatamento á Justiça é o primeiro dos deveres de qualquer governo. Mas é tambem a pedra de toque da civilização de um povo. A democracia britanica funda-se no respeito ás garantias individuais, mais que na representação. E as garantias individuais, em ultima analise, se resolvem nas garantias acordadas aos juizes para que distribuam justiça sem temor ás represalias ou ameaças dos poderosos.**

* * *

**Um dos problemas fundamentais da nossa restauração democratica é, pois, a organização da Justiça. Se não nos assegurarmos uma Justiça livre da compressão do Executivo, nada teremos construido de solido em favor dos nossos ideais democraticos. Os tribunais devem estar abertos ao clamor dos perseguidos onde quer que impere a liberdade. E' que a liberdade é uma conquista constante, lenta e continuada e não um presente do céu, que se frui sem trabalho e sem luta. Nas nações cultas, essa conquista se faz menos nos parlamentos que nos pretorios. Nessas nações, como as grandes democracias anglo-saxonicas, "as sentenças se tornam leis do pais nos pontos decididos por elas".**

* * *

**O brigadeiro Eduardo Gomes revelou-se ontem á altura desse conceito lapidar de Cooley na sua memoravel oração de anteontem. Desde os tempos gloriosos de Rui não ouviamos palavras tão claras e precisas sobre o papel da Justiça, em suas relações com o problema das instituições livres. Essas palavras enchem-nos, sem duvida, de redobrada confiança no homem que o Brasil escolheu para dirigir os seus passos no caminho da Liberdade e Ordem Juridica.**

## Oligarquia Muller & Cia.

TRATAMOS ontem da oligarquia gaucha. Hoje vamos dar um pouco de atenção á de Mato Grosso.

A oligarquia Muller & Cia., que há oito anos explora o Estado de Mato Grosso, pretende perpetuar, ali, o seu dominio, embora execrada pelo povo. E' o que se depreende dos nomes indicados pelo P. S. D. local, para a composição das chapas estaduais e federais ao proximo pleito de 2 de dezembro. Assim o sr. Filinto Muller se candidata a governador e o seu irmão, o atual interventor, a deputado estadual, para, como presidente da Assembléia Legislativa, ser o substituto eventual do irmão.

O outro irmão, Fenelon Muller, tambem integrará a representação no Legislativo estadual. O sr. Generoso Ponce, tio afim do interventor e o sr. João Ponce de Arruda, cunhado e sobrinho daquele, figurarão na chapa da representação no Parlamento Nacional.

Em época nenhuma da vida publica do pais se registou mais escandalosa implantação de oligarquia em qualquer Estado. E é, justamente, quando se pretende a reorganização democratica do Brasil que se assiste a tamanha desfaçatez por parte de elementos marcados pelo juizo da opinião publica, como os mais devotados sectarios praticantes do nazismo, cuja passagem, pela Chefatura de Policia do Distrito Federal e pela administração matogrossense ficou assinalada por atos da mais monstruosa violencia.

Quando, em 1935, os Muller & Ponce, por motivo de ambições contrariadas, se desligaram do interventor Leonidas de Matos, obtiveram do sr. Getulio Vargas que este fosse substituido do governo e substituido pelo sr. Mesquita Serva, pois, sendo chefe de um partido politico, não teria a necessaria isenção de animo para presidir o pleito que se ia ferir para a composição da Assembléia Estadual. E o sr. Leonidas de Matos não era candidato a nenhum posto eletivo, nem tinha um só parente que fosse.

Hoje se candidatam a cinco cargos eletivos nada menos que cinco membros da familia interventorial. Os argumentos de que, então, se serviram os Muller & Ponce, para o afastamento do sr. Leonidas de Matos do governo estadual, voltam agora mais reforçados, bradando contra o escandalo da permanencia do sr. Julio Muller na interventoria matogrossense.

* * *

## Cebola boa, cebola podre

MAIS uma vez, o pessoal do Cáis do Porto assistiu, ontem, ao espetaculo da retirada de milhares de quilos de cebola de um armazem com destino á Sapucáia. A partida estava podre, depois de tres meses de armazenagem.

E, na sequencia do espetaculo, outros tantos milhares de quilos de cebolas bons, entravam para o armazem, onde, possivelmente, ficarão retidos por outros tres meses.

Enquanto isso ocorre no Cáis do Porto, o carioca cá de fóra paga esse produto por um preço quase astronomico e os vendeiros alegam que há falta do mesmo.

Falta de cebolas não há; o que existe é ganancia e descontrole dos poderes publicos que desconhecem as entradas do produto, bem como qual o consumo da população. Se o orgão encarregado do tabelamento e da fiscalização dos generos alimenticios mantivesse os serviços de estatistica atualizados e perfeitos, tal fenomeno não seria registado, e a existencia do cambio-negro hoje não causaria apreensões, nem a Policia teria que manter uma delegacia especializada para reprimi-lo.

## Os funcionarios, seus deveres e o MUSP

ESTAVA anunciado, para a tarde de ante-ontem, um comicio promovido pelo Movimento Unificador dos Servidores Publicos, o já famoso MUSP, com o objetivo de discutir as tabelas de aumentos de vencimentos. Pretendiam os diretores daquela associação comuno-queremista preparar para os funcionarios uma outra armadilha igual áquela da Escola Nacional de Musica, que se transformou numa assembléia politica pró-Constituinte com Getulio Vargas.

Os servidores da Nação, entretanto, já conhecedores dos intuitos subversivos do MUSP, primaram pela ausencia e lá não compareceram, a não ser aqueles que formam na "entente" Prestes-Getulio. O numero dos presentes, porém, foi tão insignificante que o comicio redundou num fragoroso fracasso.

Quem não assistiu á reunião da Escola Nacional de Musica e, dela apenas teve noticias pelos jornais, tem agora a prova dos intuitos facciosos do MUSP, pretendendo arrastar os funcionarios á praça publica para incitá-los a protestos e a manifestações incompativeis com a sua função.

Os servidores da Nação têm sem dúvida, as suas aspirações a defender. Têm justas reivindicações a formular. Não será porém, em praça pública que eles devem fazê-las. Ha, para eles, deveres de disciplina e de hierarquia que não podem ser destruidos, sob pena de completa subversão administrativa. Além disso, são empregados da coletividade, da Nação, e não de empresas particulares. Os verdadeiros funcionarios, os bons funcionarios, sabem muito bem quais os meios de que precisam usar, sem bajular o governo, a fim de advogarem as suas causas e realizar as suas conquistas sociais e economicas.

O MUSP está desmoralizado. Seu programa é o da desordem. E será embalde que os seus diretores, intimamente ligados á "linha justa" de Prestes procurarão arrastar ás suas maquinações os dignos servidores da Nação.

* * *

## A carne e os seus segredos

VOLTA a um racionamento mais energico a carne verde. Estamos sem duvida nenhuma, diante de um grave problema, que precisa ser enfrentado com a necessaria inteligencia pelos responsaveis tecnicos. Por varias vezes temos nos ocupado do assunto e temos sugerido ao governo, sempre pouco solicito em resolver os problemas serios, mandar realizar um inquerito em torno do assunto.

Os numeros de exportação de carnes e seus sub-produtos aumentam. Os preços dos mercados importadores compensam administrativamente. E, enquanto se processa essa manobra de pura especulação, o povo entra nas filas, agora apenas duas vezes por semana, para adquirir o escasso bife.

Sabemos ser tarefa dificil um inquerito em profundidade para apurar os segredos da carne, pois as poderosas companhias contam com fortes representantes junto ás autoridades. Mas se é dificil não é, entretanto, impossivel. E o governo está na obrigação de levar a efeito a tarefa para salvaguardar a alimentação da coletividade.

* * *

## Democracia-Peba

JA conheciamos varias definições grotescas do que seja democracia nestes ultimos oito anos. **Democracia autoritaria, democracia funcional, democracia organica, democracia de substancia, democracia de sistema** etc.

Agora, surge-nos mais **uma: democracia-peba**. Não é brincadeira. Um dos oradores da Cruzada Brasileira de Civismo, na sessão realizada no dia 11, na Escola Nacional de Música, trouxe ao conhecimento do publico essa nova classificação da democracia.

Para que os seus ouvintes não ficassem sem saber o sentido exato da tal **democracia peba**, o orador deu 25 explicações. Mordendo os fartos bigodes, o tribuno da Cruzada, com ares de profeta biblico, a cada explicação entrava no terreno das divagações hiperbólicas, esperando receber aplausos da assistencia. Esta, porém, muda e queda, não aplaudia porque não entendia. Nem podia entender. Que diabo seria **Peba?** Conhecemos o **tatu-peba**, o mais infimo dos tatus que ninguem come, porque o bicho é papa-defunto. Nem mesmo com fome de três dias, nenhum sertanejo se atreve a deglutir a carne nauseabunda desse tatu.

Só depois de publicado o discurso nos jornais, o leitor, com inteligencia e perspicacia, pôde compreender a que o orador atribuia o qualificativo de **peba**: o totalitarismo comunista. Esqueceu-se, porém, o sr. Ildefonso Albano que, entre as **democracias-pebas**, deveria ele, tambem incluir a famosa democracia de substancia do getulismo, a quem o orador da Cruzada tem servido com tanta lealdade.

**Por isso, quando o sr. Albano,** **no dia 2 de dezembro, for levar á urna o seu voto ao candidato do P.S.D.,** lembre-se de que está votando no candidato da **democracia-peba de 1937**. A não ser que se queira arrepender enquanto é tempo, pois os arrependidos são os que se salvam.

Vale a pena, portanto, registar aqui a definição que o sr. Albano deu aos regimes que se dizem democratas e que são a negação da verdadeira democracia: PEBA. O doutor Getulio não se lembrou desse qualificativo, quando procurava justificar o regime de 10 de novembro. O doutor Albano chegou tarde...

# As eleições da nova Camara Constituinte Francesa

**Martin de Saint Hilaire**

PARIS, 20 — A convocação oficial para as eleições da nova Camara Constituinte Francesa a se realizarem amanhã, domingo, é o assunto dominante nos circulos politicos.

A efervescencia politica é grande, derivada aliás da atenção que o proprio governo vem dispensando ao pleito. A atitude de alguns grupos politicos tem dado demonstrações de discrepancia com a linha aconselhada pelo Governo, mas ha um espirito conciliador que zela pelos altos interesses da Nação, desde que os pontos de vista governamentais se declaram da responsabilidade exclusiva do general De Gaulle. Contrariamente a certas informações jornalisticas, convem tambem saber que a resposta dada pelo presidente provisorio aos descontentes coloca acima da pessoa, o sentimento de responsabilidade do Governo sobrelevando os interesses particularizados. O governo francês tem levado muito em conta as criticas que os Partidos da Esquerda têm feito. No que se refere á legitimidade de alguns cocientes requeridos nas diferentes circunscrições, o governo tem satisfeito essas criticas aumentando o numero de eleitos dos Departamentos mais populosos. Dos 522 deputados a eleger, 485 serão designados por essa nova modalidade, que satisfez á critica, por um numero de cidadãos franceses que varia entre 60.000 e 85.000. Não ha pois sobre o governo responsabilidade alguma quanto ao contingente proporcional que se indicou em principio e que, em verdade, não levava em conta a jurisdição eleitoral por numero de habitantes. Era natural que o sufragio direto resultasse num balanço exato quanto ao desejo da maioria. Embora essa maioria não se defina no novo sistema eleitoral pelas regras tradicionais do sufragio, como se praticou na França durante 70 anos, reconhece-se que o governo foi meticuloso quanto á jurisdição proporcional, garantindo que pelo menos do's deputados serão eleitos na circunscrição menor. Não haverá pois candidaturas exclusivistas e o sufragio tolerará assim uma representação mais ampla.

E' muito possivel que na pratica, na eleição nacional, o governo compreenda que podem ser retificadas algumas modalidades. A oposição que, no começo, existia contra o sistema eleitoral, foi diminuindo, como o proprio chefe do Governo fez ver em diversas ocasiões. Já mais ninguem fala das duas Camaras, nem da "prioridade" dos Partidos sobre as pessoas eleitas, nem mais levantam-se as restrições que de começo ameaçavam uma cisão nacional. A ninguem mais ocorre pensar que as eleições estejam condenadas a fracasso, pois nada mais simples que os grupos politicos mais numerosos da França ajustarem-se á nova linha eleitoral em vez de persistirem no velho processo de separação de circunscrições.

Sem que se possa dizer que o sistema é perfeito, prevalece o criterio muito razoavel de que o governo não lançou um "diktat", nem um "ukase", mas um memorandum sobre o qual se fizeram reformas que garantirão as aspirações minimas de segurança eleitoral. Tal criterio, a tão pouco tempo de distancia do pleito, põe termo definitivamente á perigosa incerteza que certos comentarios tinham criado. A propria Camara Constituinte, ao se completar poderá buscar uma acomodação eleitoral mais eficiente, se a luta civica de domingo provar que o Codigo feito pelo governo fracassou. Quaisquer que sejam as especulações que tentem disvirtuar essas realidades, desaparecerão logo. Não fugindo á responsabilidade, De Gaulle procedeu com retidão e boa fé. — (S.F.I.)

## A opinião dos leitores

*As cartas para esta seção, estão sujeitas a condensação*

SOBRE O COMUNISMO — O sr. Seabra Jorge Guedes de Oliveira escreve-nos longa carta sobre o movimento pró-Constituinte, combatendo, diretamente os srs. Marcondes Filho e Segadas Viana. Quanto ao comunismo, acha que nem deveria ser admitido o seu registo, porque o comunismo é contra a liberdade. Diz o missivista: "Depois de dizer que o proletariado se servirá de sua supremacia politica para centralizar todos os instrumentos de produção nas mãos do Estado, isto é, do proletariado organizado em classe dominante, e para aumentar no mais alto grau a quantidade das forças produtivas, declaram os comunistas "Isto naturalmente não poderá ser feito senão por uma violação despotica do direito de propriedade e do regime burguês de produção ("Ceci naturellement ne pourra s'accomplir, au début, que par une violation despotique de droit de propriété et du régime bourgeois de production").

COM A POLICIA MILITAR — Arlindo Silva pede providencias a quem de direito, pois já terminou o seu tempo de serviço e ainda não lhe foi dada a respectiva baixa. Acha-se sem roupa e sem calçado para trabalhar nos serviços que a Policia oferece, pois a Policia não dá fardamento aos que terminam o tempo de serviço.

## Retificadas as funções de dois servidores municipais

Em atos de ontem, o prefeito resolveu retificar para escriturario, classe 34, o cargo dos fiscais, classe 31, Carlos Ribeiro e Honorio José de Oliveira.

BANCO DE CREDITO PESSOAL S. A. — DESCONTA A 6-7-8 e 9 °/°

# A LIBERTAÇÃO DOS ESCRAVOS

**JOAQUIM DE SALES**

D. Tereza Joaquina de Jesus Ferreira Rabelo era a matrona mais velha e mais rica do municipio do Serro e adjacencias; porem seu filho primogenito, o coronel Sebastião Rabelo, era mais rico ainda do que ela, e o mais moço, o barão do Serro (José Joaquim Ferreira Rabelo) conquanto fosse assaz abastado, possuia muito menos pecunia que o irmão, por ser um grande gastador.

Segundo todas as aparencias, a maior amiga de d. Tereza, seria minha tia Amelia, e com esta e que a santa velhinha desejava casar o coronel seu filho, inveterado solteirão, posto fosse el sexagenario e minha tia quinquagenaria; mas parece que outra era a inclinação amorosa do coronel. De há muito seu coração estava dado a d. Rita Duarte, tambem quinquagenaria ou quase, se não me engano, mas, em todo o caso, donzela solteirona e de bem apreciavel beleza feminina. D. Tereza, talvez em atenção á tia Amelia ou por outros motivos que desconheço, não podia ouvir falar em d. Rita; porem nem com esse trunfo nas mãos conseguiu grande exito a filha de minha avó, não obstante ter empregado os meios aconselhados para a conquista de corações, ensinados nos mais autorizados tratados do "perfeito namorado". Não acredito tão pouco que d. Tereza tivesse jamais tocado a serio no assunto com seu filho; e, se o fez, há de ter sido em termos muito abstratos, porque a delicada natureza da excelsa senhora não a levaria nunca a falar-lhe a respeito; senão em termos assáz discretos, como convem á materia tão melindrosa.

Não deu o coronel á sua mãe o grande prazer de se casar com minha tia. Em compensação, poupou-lhe o desgosto de se casar com a outra; mas logo que a velha cerrou os olhos, ou pouco depois, o coronel recebia d. Rita Duarte como sua legitima esposa, assim como manda a Santa Madre Igreja, Catolica, Apostólica e Romana. Minha tia cortou relações com o ingrato e continuou a mantê-las, cada vez mais afetuosas, com o barão, a baronesa e o resto da familia de d. Tereza. E desistiu de toda a idéia de casar mesmo com o coronel que enviuvara poucos meses depois do casamento...

• • •

Conheci d. Tereza por intermedio de minha tia. Fui com esta á casa da velha tia pela primeira vez, num domingo para almoçar. Creio que me conduzi bem durante a refeição. D. Tereza, tia Amelia e eu eramos os unicos participantes do almoço mais variado e gostoso que se pode imaginar. D. Tereza comia um tenro frango, com abobora dagua picadinha, e arroz branco muito cozido. Era o seu "menu" de todos os dias. Para o jantar, uma canja quase sem carne de galinha e uma chicara de chá da India. Tal a sua dieta permanente.

Depois do almoço deitou-se na sua rêde onde passava todo o dia descansando. Fez-me sentar a seu lado e falou-me com desusada benevolencia. Eu respondia-lhe como a um adulto pode responder uma criança de 6 anos. Notei que a velha se interessou muito por mim, ao ponto de dizer á minha tia:

— Você, sempre que puder, mande a Deolinda ou a Ludovina, trazer o menino para conversar comigo.

O trabalho da Deolinda ou da Ludovina não demandava grande esforço. Era só tomar-me pela mão e levar-me pelo quintal abaixo da casa de vovó, sair pelo portão dos fundos e atravessar a rua, entrando a seguir no saguão do venerando solar de d. Tereza. Ela recebia-me com o seu melhor sorriso e já tinha ao lado uma gulozeima que me fazia comer antes de encetarmos a conversa. Essas gulodices, além da simpatia e da bondade de d. Tereza, atraiam-me muito á sua casa.

Até que um dia tia Amelia fez saber á minha mãe que me tinha de fazer uma roupa nova para uma festa em casa de d. Tereza. Da tarefa foi encarregada uma irmã de siá Maria Tadéia que me compôs uma roupinha catita, de lã azul, com jaqueta enfeitada de rendas na gola e nos punhos. Comprou-me tambem umas meias compridas da mesma cor, uns sapatinhos pretos de verniz e um chapelinho beige de lebre. Foi com essa indumentaria, a encher-me de entusiasmo, que compareci á casa de minha tia ás 3 horas da tarde para acompanhá-la, pelos fundos do quintal, até á casa de d. Tereza com quem deviamos jantar. Eu previa uma reunião de numerosas crianças com quem brincaria e me divertiria até pelas 5 da tarde. Mas quando lá cheguei, de crianças só havia os dois netos mais moços de d. Tereza: a Maria Luiza e o Dino, pouco mais velhos do que eu. No mais eram os filhos velhos de d. Tereza e uma enorme quantidade de negros e negras, alguns já libertos e outros ainda escravos da velha e de seus dois filhos.

Ás 3 1/2 sentamo-nos á mesa. Eu tinha muito mais bons modos do que os dois filhinhos do barão, irrequietos, buliçosos e pedindo as coisas em tom choramingas e com altos brados. D. Tereza incitou os netos a me seguirem o exemplo. Maria Luiza olhou-me com raiva e o Dino deu uma gargalhada; mas eu devia ter enrubecido, apontado como exemplo de boas maneiras aos dois meninos da casa...

O que me chocava, porém, é que eu não via nada com cara de festa naquele jantar de gente grande, a não ser o movimento excepcional de pretos e pretas que se sucediam e se agrupavam na porta da cozinha que dava para a sala de jantar, parecendo ansiosos á espera de alguma agradavel surpresa.

Com efeito, á sobremesa, d. Mariquinha levantou-se e entregou ao marido umas 30 ou 40 folhas de papel almaço escritas. O barão de pé procedeu á leitura pausada, assaz emocionado, mas com voz firme, dos termos de uma carta de alforria, acrescentando:

— Igual mercê é concedida tambem aos escravos tais, tais e tais.

A velha e os dois filhos alforriavam seus 30 ou 40 ultimos escravos. Estes invadiram então a sala e cada um deles se punha de joelhos, beijando as mãos de sua generosa benfeitora. Os pobres choravam de gratidão; mas o barão, temperamento emotivo, chorava mais que qualquer deles e abraçou-os um por um, dizendo-lhes:

— Agora todos somos iguais. Em nossa familia já não há senhores nem escravos, mas cidadãos livres... Viva a liberdade, meus amigos!

A choradeira contagiou toda a mesa. Eu tambem chorei, para não fazer exceção, porque realmente não entendia nada do que se estava passando e só anos depois pude compreender a beleza daquele para mim inesquecivel episodio.

• • •

Depois de mais de uma hora de comentarios sobre o grande acontecimento, minha tia e eu, o barão e a baronesa fomos á casa em frente onde morava grande parte dos servicais de d. Tereza. Os libertos banqueteavam-se, com cerveja e vinhos tintos e brancos. Deram vivas ao barão, á sua esposa e á minha tia. Quanto a mim, não me deram nenhum viva, porém andei nos braços de quase todos, coberto de mimos.

Mas a alforria não lhes modificou o estilo de vida; sem faltar um só, continuaram os libertos ao serviço de seus antigos senhores. No correr do ano, D. Tereza casou a todos, realizando assim o seu grande desejo de não levar perante Deus a mancha de ter deixado escravos na terra, sem lhes ter dado a felicidade de um lar modesto, mas livre.

Entre os libertos, estava o Leonardo, antigo escravo do coronel Sebastião. Leonardo pouco depois casava-se com a Ludovina, filha livre de uma antiga escrava de minha avó. Minha tia deu-lhes algumas dezenas de milhares de braças de terras ferazes nas quais o casal fez uma roça de milho, feijão e arroz e onde eu acompanhei muitas vezes, ajudando-os a semear grãos de feijão e de milho.

O coronel e o Barão orientaram a sua vida politica por outros rumos. O Barão renunciou publicamente e por escrito ao seu titulo nobiliarquico, e fundaram ambos o primeiro clube republicano do Sêrro, cujas despesas o coronel custeou largamente do seu bolso, pelo que, ao ser proclamada a Republica, foi o presidente da primeira Intendencia Municipal do municipio e o Barão eleito deputado á Constituinte federal de 1890.

Quando, pela primeira vez, voltei á minha terra, em 1905, como terceiro anista de Direito, fui á chacara do coronel Sebastião, onde então morava o Barão com sua esposa e filhos, menos o mais velho, o Juca, que residia e reside ainda em Belo Horizonte. O Barão era o mesmo velho galhardo, inteiramente encanecido de muito grisalho que o deixei 13 anos antes. Mas aquela alvura de cabelos e cavanhaque dava-lhe um aspecto ainda mais imponente. Era o mesmo homem de sempre... E' claro que me falou todo o tempo sobre Revolução francesa e Napoleão, fazendo questão de me mostrar a sua biblioteca sobre o assunto e cujo manuseio era a sua maior distração beirando, como estava, pela casa dos 80...

E como eu lhe perguntasse pelos pretos e pretas a quem sua mãe, seu irmão e ele haviam outorgado, 20 anos antes, a carta da liberdade, respondeu-me com certa melancolia:

— Alguns morreram, todos nos meus braços... Muitos, a maior parte, vivem ainda e são um prolongamento de minha familia. Casaram, tiveram filhos, constituiram um lar, foram felizes... a felicidade deles é tambem a minha grande felicidade, a alegria de minha mulher, de meus filhos e de meus netos. E' a felicidade daqueles que passam a vida procurando fazer o bem, como nos ensina o Divino Mestre, pela palavra e pelo exemplo.

# EM NOVA YORK O PRESIDENTE RIOS

**INAUGURADA A AVENIDA DAS AMERICAS**

NOVA YORK, 20 (U. P.) — Em brilhante cerimonia assistida por mais de 30 mil pessoas e realizada em pleno coração de Nova York, o presidente Rios procedeu á inauguração da placa "Avenida das Américas" designação que passou a ter a antiga 6ª Avenida.

Ao se dirigir para o local da cerimonia, o presidente Rios percorreu a nova Avenida das Américas entre filas de forças armadas norte-americanas que apresentavam armas, tendo sido tambem alvo de entusiasticas manifestações de simpatia por parte da multidão que se aglomerava na avenida.

A' sua chegada ao palanque oficial, que estava situado em frente á Biblioteca Publica, o presidente Rios foi saudado pelo sr. Grover Whalen, dirigente do programa de recepção municipal.

O prefeito La Guardia pronunciou uma breve alocução de improviso, em que disse que o novo nome da Avenida expressava o amor do povo novaiorquino pelas republicas irmãs. Depois de recordar que o imortal presidente Roosevelt deu inicio á politica da boa vizinhança, acentuou o prefeito La Guardia que "o nome de Avenida das Américas constitui o simbolo eterno de amizade ao povo de todo o Continente e uma lembrança de que o afeto entre esses povos jamais será ofuscado".

O prefeito La Guardia terminou sua breve alocução dizendo: — "Nossa missão é demonstrar que, praticando a politica de boa vizinhança podemos viver em paz e dar esperanças aos povos que sofrem no mundo".

Em seguida, falou o presidente Rios, que concluiu pronunciando as palavras de estilo para o encerramento da placa contendo a inscrição "Avenida das Américas".

# CONTRADIÇÕES E EVASIVAS COMPLICAM O "CRIME DA MALA"

Ao alto, da esquerda para a direita, Valdemar Raimundo e sua companheira Virginia Mendonça, que enterraram a mala no quintal de sua casa; o d legado Ademar Braz e o reporter do DIARIO CARIOCA quando ouviam a contestação de Maria de Lourdes á confissão de sua irmã Virginia. Em baixo: na delegacia de Barreto. Antonio Soares Bento proclama ao nosso reporter que está inocente, e, por ultimo, a desventurada Irene de Freitas.

## ANTONIO BENTO NEGA A AUTORIA DO CRIME

### O criminoso e Maria de Lourdes removidos para a delegacia de Barretos — "Virginia não tem culpa" — Pensava que se tratava de espionagem — Cenas teatrais

A despeito dos consecutivos interrogatorios a que têm sido submetidas todas as pessoas detidas, o novo "crime da mala" continua ainda no mais impenetravel misterio, num emaranhado tremendo de contradições e evasivas. Não há duvida de que as autoridades policiais do Rio e Niterói, neste caso, encontram-se ás voltas com uma quadrilha de perfeitos farsantes, que chegam, por vezes, a desorientar completamente as investigações.

Os principais personagens da monstruosa tragedia, Antonio Bento, Maria de Lourdes e Virginia Mendonça, procedem de maneira tal que se tem a impressão de que entre eles existe transmissão de pensamento. Isto porque as declarações de uns são logo destruidas pelos outros, como se estivessem presentes ao interrogatorio a que são submetidos.

Embora tudo indique serem os detidos responsaveis pelo horripilante crime — somente comparavel em certas circunstancias ao de Maria de Macedo, no Rio, e o de Ponte Visgueiro, no Maranhão — a cautela com que respondem ás perguntas não deu margem a um depoimento definitivo.

#### TODOS OS IMPLICADOS EM NITEROI

Conforme antecipamos na nossa edição de ontem, Antonio Soares Bento e Maria de Lourdes, mesmo não tendo sido concluido o inquerito instaurado na delegacia do 6.º distrito policial, pelo delegado Atila Pila, em cuja jurisdição, segundo revelaram os primeiros interrogatorios, ocorreu o crime, foram removidos para a delegacia do 3.º distrito do Barreto, em Niterói, a fim de serem ouvidos. Essa circunstancia, a nosso ver, longe de abreviar a elucidação do caso, virá torná-lo ainda mais misterioso.

#### A CONFISSÃO DE VIRGINIA

Virginia Carlos Fernandes, dona da casa n.º 408 da rua Coronel Leoncio, no lugar denominado Engenhoca, no bairro do Barreto, onde se encontravam enterradas as malas com os seus conteudos macabros, depois de um interrogatorio levado a efeito pelo delegado Adhemar Braz, que durou toda noite, não se cansou de protestar a sua inocencia Afirmava haver sido informada que as mesmas continham entorpecentes e papeis comprometedores para Antonio Soares Bento, "patrão" de Maria de Lourdes, sua irmã. Somente na manhã de ontem, resolveu dizer a verdade, contando:

" Seu dr., eu quero confessar toda a verdade... A minha irmã Maria de Lourdes contou numa das suas visitas (que passaram a ser frequentes depois do enterramento das malas), que Irene Freitas, tinha ido á casa de Antonio Bento. Ao pedir um copo dagua, Antonio Bento adicionou ao liquido uma violenta substancia toxica, que a fulminou. Desde então Valdemar Raimundo, com quem vivo maritalmente, e eu ficamos sabendo que as malas guardavam o cadaver mutilado de Irene".

#### MARIA CONTESTOU VIRGINIA

Quando Antonio Bento e Maria de Lourdes chegaram, ontem, á tarde, á delegacia do 3.º distrito do Barreto, após se refazerem do cansaço da viagem, o delegado Adhemar Braz, iniciou o interrogatorio de Maria, na sala da frente, enquanto, Antonio Bento era mantido incomunicavel nos fundos.

Na presença da nossa reportagem, Maria contestou as declarações de Virginia, dizendo:

"A minha irmã não disse a verdade. Ela não sabia o que continham as malas enterradas, a meu pedido, no quintal de sua residencia. Ela nada tem a haver com os acontecimentos porque foi, por mim, iludida na sua boa fé. Eu é que sou responsavel por tudo. Fui levada a isso devido ao medo que me inspirava Antonio. Basta dizer, sr. delegado, que mesmo não existindo mais nada entre nós, ele me perseguia por toda a parte. Constantemente chamava-me ao telefone da pensão da rua Santo Amaro, demonstrando assim, que estava controlando todos os meus passos. Eu tinha pavor, dos momentos de loucura que o assaltavam de quando em vez!".

#### SURPREENDIDA ANTE O DEPOIMENTO

Quando Maria de Lourdes terminou com a sua farsa, procurando inocentar a irmã de qualquer responsabilidade, o delegado Ademar Braz, calmamente, mandou que o escrivão procedesse á leitura do depoimento da confissão de Virginia, e do seu companheiro, Valdemar Raimundo.

Ante a realidade da confissão Maria, transfigurando-se, impossibilitada pela evidencia dos fatos em contestá-lo, com uma voz repassada de tristeza, acrescentou:

"Ela fez tudo isso pensando que me poderia defender. Eu sou a unica culpada. Pensando livrar a minha velha mãe de um desgosto, terminei dando-lhe outro maior, e o que é pior, envolvi a boa Virginia".

#### OUVINDO ANTONIO BENTO

Ao pronunciar as ultimas palavras, Maria, talvez percebendo as novas contradições em que havia caido, simulou esgotamento. O delegado Ademar, então, resolveu deixá-la só na sala, e, juntamente com a nossa reportagem, dirigiu-se para o local, onde se encontrava Antonio Bento. Este, através dos vidros grossos dos seus oculos, encarou a autoridade, sem o mais leve constrangimento.

Respondendo, então, uma pergunta do advogado, sobre o gráu de sua instrução, respondeu:

— "Secundaria.
— E onde fez o seu curso?
— Em Portugal.
— Você era casado com Irene?
— Não, sr., sou solteiro.
— Conheceu-a a bordo?
— Não. Em Manáus, de onde sou filho e moram meus pais.

As perguntas se sucederam. E como aconteceu na delegacia do 6º distrito policial, nesta capital, o calmo e metódico Antonio Bento, respondia uma a uma, com precisão matematica, procurando inocentar-se de todas as acusações que lhe foram feitas.

#### NOVOS INTERROGATORIOS

Antonio Bento e Maria de Lourdes, cujo proposito em complicar ainda mais o caso, é evidente, segundo nos declarou o delegado Ademar Braz, ao deixar a delegacia de Barreto, iam ser submetidos a novos interrogatorios, durante a noite. Mais tarde procedeu-se á acareação.

#### A AUTOPSIA

Segundo fomos informados, está quase concluida a autopsia no cadaver mutilado de Irene de Freitas, sendo evidentes sintomas de envenenamento.

#### SERÃO DEVOLVIDOS Á POLICIA DO RIO

Caso fique provado que o assassinio de Irene verificou-se no Rio, Antonio Bento, Maria de Lourdes e os seus cumplices, serão devolvidos á Policia desta capital.

#### O GUARDA ESQUECIDO

O guarda municipal de Niteroi nº 120, Democraciano Lopes Mateus, casado e residente á rua São Januario, 126, o homem que levantou todo o serviço e que o comunicou ao comissario Cordovil, de dia na delegacia do 3º distrito policial, está sendo relegado ao esquecimento.

Quando a nossa reportagem deixou a delegacia o encontrou entre os que, ansiosos por verem o frio criminoso, comprimiam-se em frente á delegacia. Abordado, disse-nos:

— Eu não fiz mais nada Cumpri apenas com o meu dever.

— Mas como levantou o serviço? — insistimos.

— Um meu irmão, de nome Juvencio Lopes Mateus, que se dá com uma familia que mora no morro proximo ao local, em conversa, deu-me ciencia das suspeitas reinantes de que no quintal da casa de d. Virginia existia algo de grave enterrado.

A comunicação do meu irmão, lembrou-me palavras de Euripedes, um dos filhos de d. Virginia que, ao ter sido trazido a este distrito, por questões de familia, indignado, gritou, dirigindo-se aos seus pais:

— "Eu sei de uma coisa que pode botar todo o mundo na cadeia".

Desses dois fatos surgiu a descoberta do conteudo horripilante das duas malas.

#### SOMENTE SUSPEITA

— É fato que havia já no distrito, suspeitas sobre duas malas que haviam sido desembarcadas, ás 11 horas da noite, de sabado de carnaval do ano corrente, para a casa de d. Virginia. Todos tomavam entretanto o fato, como se se prendesse a espionagem e não a um homicidio monstruoso, como esse.

## Furtou a patroa em Cr$ 12.000,00

A senhora Maria da Silva Costa queixou-se á delegacia do 2.º distrito policial de ter sido furtada em sua residencia á rua Barata Ribeiro, 616, apto. n. 303, em joias, peles e peças de roupas avaliadas em mais de Cr$ 12.000,00. Disse ainda que a autora do furto deve ter sido uma empregada que teve em sua casa, de nome Antonia de Oliveira, a qual desapareceu na mesma ocasião que as joias.

## NOTICIAS DOS ESTADOS

### "SELVAGENS LOIROS" NA ARAGUAIA

ENCONTRADOS UM PERDIDO E OS "SELVAGENS LOIROS" — Uma correspondencia radio-telegrafica da Base do Rio Solidão, da Bandeira Piratininga, para S. Paulo, anuncia o encontro do cidadão norte-americano Waldo Julian Shaw, em plena selva de Araguaia. Waldo, que é um excombatente, foi encontrado em pessimas condições, mas já está refeito. Acusa um cidadão inglês ser responsavel pelo seu extravio.

O sr. Willy Jordan, chefe da expedição, anuncia tambem que entrou em contacto amistoso com os indios claros da região do Xingú, que ele chama de "selvagens loiros". Os indios guias, não entenderam a linguagem dos seus irmãos do Xingú.

INEDITO CONGRESSO — Vai ser realizado em S. Paulo o 1.º Congresso de Escritores Infantis, tentativa inedita no Brasil. Crianças de 10 anos estarão reunidas em "tavola redonda", para discutir seus problemas culturais e eleger a leitura que mais preferem.

DISSIDIO COLETIVO — Em face de não terem chegado a um resultado satisfatorio na questão relativa ao aumento de vencimentos, os empregados da Companhia de Gás, de São Paulo resolveram declarar-se em dissidio coletivo. coletivo.

GREVE DO PESSOAL DA HIGIENE — Os funcionarios da Repartição de Aguas e Esgotos de São Paulo, descontentes com a sua administração que não quer atender em suas aspirações de aumento de vencimentos, estão em gréve, recusando-se a trabalhar.

ESTATUTO DOS FERROVIARIOS — Está no Conselho Administrativo do Rio Grande do Sul, o "Estatuto dos Ferroviarios".


PRODUTOS DE VALOR DA
**Flora Medicinal**
DIRAJAIA
Expectorante indicado nas bronquites, tosses por mais rebeldes que sejam
JURUPITAN
Combate as cólicas e congestões do figado, os calculos hepáticos e a ictericia.
CHA' MINEIRO
Indicado contra reumatismo gotoso e artritismo, molestia da pele e, por ser muito diuretico, nas doenças dos rins.
Vendem-se em todas as Drogarias e Farmácias do Brasil — Cuidado com as imitações e falsificações.
J. MONTEIRO DA SILVA & CIA.
R. 7 Setembro, 195, Rio


## Entrega de titulos até o dia 23 de novembro

A fim de desfazer duvidas porventura existentes quanto ao recebimento de titulos, o Tribunal avisa que continuam a ser feitas, nas zonas, a entrega de titulos até o dia 23 de novembro proximo.

## FURTARAM O AUTO 20.861

Ontem, entre ás 14 e 15 horas, foi furtado um automovel que se achava estacionado em frente ao predio n. 82, da rua Soares Cabral, nas Laranjeiras.

O veiculo que é de propriedade de d. Olga Ferreira, é um "Ford" preto de chapa 20.861.

A policia tomou conhecimento do fato. Qualquer informação a respeito poderá ser dada para o telefone 25-4345.

## Ferido por bala

O trabalhador em padaria, Manuel dos Santos Oliveira, de 25 anos, residente á Ladeira dos Tabajaras n. 13, casa V, ao voltar ontem, alta madrugada, do seu trabalho, foi atingido por uma bala. No Hospital Miguel Couto, onde foi medicado por apresentar um ferimento transfixiante no braço direito, declarou que não sabe, nem viu quem fez o disparo.


O MAIOR ESPETACULO POLITICO DO ANO !!!
UM SUCESSO INCOMPARAVEL !!!

HOJE
VESPERAL AS 15 HORAS
SESSÕES AS 19,45 E 22 HORAS
com a mais arrebatadora das apoteoses!!!
"CONQUISTAS BRASILEIRAS"
apresentando o material belico alemão na revista
TRUNFO E ESPADAS
Revista de charges politicas de JOAQUIM MAIA
TEATRO JOÃO CAETANO


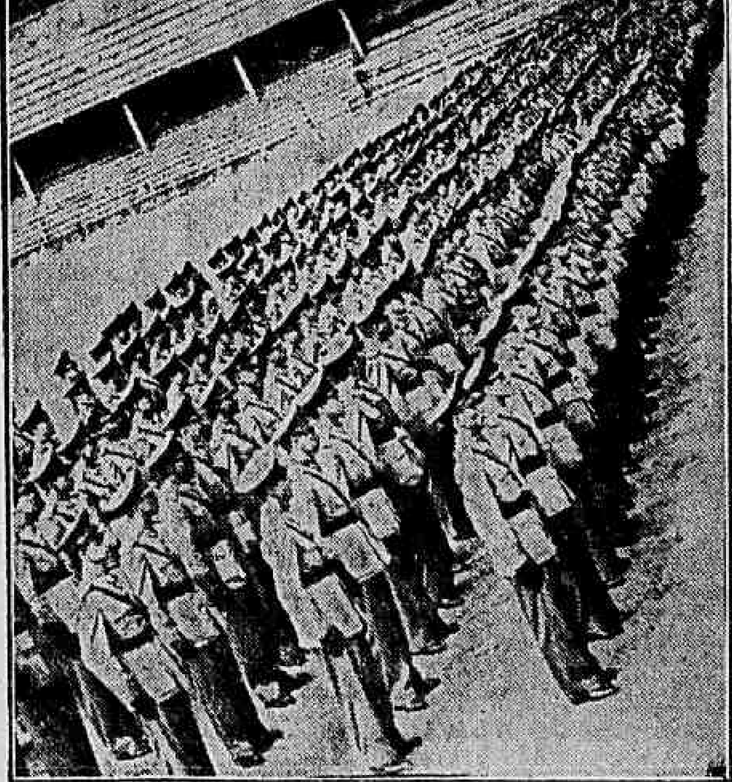

DECLARAÇÃO DOS ASPIRANTES DO C.P.O.R. — Teve lúgar, ás 9 horas de ontem, no estadio do Fluminense F. C., a cerimonia da declaração de aspirantes da 2ª classe da Reserva de 1ª Linha dos alunos do C.P.O.R., que terminaram o curso naquele tradicional estabelecimento de ensino militar.

A solenidade foi iniciada com a leitura pelo capitão-secretario do C.P.O.R. do boletim n. 241, que declarou os novos aspirantes, integrantes da nova turma, ao todo 506 jovens das armas de Artilharia, Cavalaria, Engenharia, Infantaria e Intendencia. Fizeram jús ao Premio "Correia Lima", os alunos Benedito Capistrano Toledo, Dorex Herbert Lowell Parker e José Maria Pedro Antonio Negreiros, respectivamente das armas de Cavalaria, Engenharia e Intendencia.

O ato contou com a presença das altas autoridades militares. Após a cerimonia foram prestadas homenagens postumas aos mortos da FEB, FAB e da Marinha, nos diversos setores da guerra.


Cauções — Depositos — Hipotecas | Cobranças — Descontos — Administração
BANCO UNIÃO MERCANTIL S.A.
RIO DE JANEIRO
MATRIZ — RUA BUENOS AIRES, 17
End. Tel. Unibank - C. Postal 3552
FILIAL EM NITEROI
RUA CORONEL GOMES MACHADO, 67
AGENCIAS URBANAS: No Rio — em S. Cristovão R. S. L. Gonzaga, 41-B. No Barreto (Niteroi) Rua Dr. March, 29
AGENCIAS NOS ESTADOS: Estado do Rio: Friburgo — Paraiba do Sul; Minas Gerais: Caxambu
Departamentos no Estado do Rio
AVELAR — GOVERNADOR PORTELA
PATI DO ALFERES — PROFESSOR MIGUEL PEREIRA — TRAJANO DE MORAIS — TRES RIOS
Correspondentes em todas as Praças

# Taquemáo ganhou o handicap final da reunião de ontem

O Jockey Club Brasileiro realizou, ontem, mais uma excelente reunião para a qual havia organizado um opulento programa de oito pareos, quase todos com inscrições numerosas.

Do conjunto das provas destacavam-se a eliminatoria para a nova geração e o handicap final.

A primeira deu ao publico o ensejo de assistir a um bonito prélio entre cinco animais nacionais de tres anos e marcou o segundo sucesso em nossas pistas do potro Marlén.

A carreira que encerrou a vesperal foi disputada por onze animais estrangeiros de regular classe e foi ganha pelo cavalo Taquemáo.

## 1.ª CARREIRA

653 Animais nacionais de cinco anos, sem mais de duas vitorias no país — Pesos da tabela — 1.600 metros — Premios: Cr$ 15 000,00 — Cr$ 3 000,00 — Cr$ 1 500,00:

GÊ, masculino, castanho, 6 anos, S. Paulo, Royal Dancer e Marcha Forzada, do sr. Vicente Giosa, 56 quilos, L. Rigoni .. 1º
Diogo, 56 quilos, J. Portilho .. 2º
Boninota, 51 quilos, D. Ferreira .. 3º
Caiuba, 56 quilos, R. Benitez .. 0
Etala, 54 quilos, J. Canales .. 0
Vega, 54 quilos, R. Freitas .. 0
Aragonita, 54 quilos, J. Martins .. 0

Ganho por quatro corpos; do 2º ao 3º, focinho.

Rateios: Cr$ 16,00, em 1º; dupla (12), Cr$ 52,00; placés: Gê, Cr$ 11,00; Diogo Cr$ 19,00.

Tempo: 104" 4/5.

Total das apostas: — Cr$ 115 590,00.

Criador: — A. J. Peixoto de Castro.

Tratador: — Jorge Burloni.

## 2.ª CARREIRA

654 Potros nacionais de tres anos, sem mais de uma vitoria no país — Pesso da tabela, com descarga — 1.000 metros — (Pista de grama) — Premios: Cr$ 20 000,00 — Cr$ 4 000,00 e Cr$ 2.000,00:

MARLEN, masculino, castanho, 3 anos, Rio Grande do Sul, Marlen e Margarida, do stud Nacional, 51 quilos, L. Rigoni .. 1º
White Face, 55 quilos, D. Ferreira .. 2º
Estrilo, 55 quilos, R. Freitas .. 3º
Guadalupe, 55 quilos, J. Mesquita .. 0
Rolante, 55 quilos, V. Lima .. 0

Ganho por dois corpos; do 2º ao 3º, pescoço.

Rateios: Cr$ 45,00, em 1º; dupla (24), Cr$ 82,00; placés, Marlen Cr$ 60,00; White Face Cr$ 93,50.

Tempo: 60 2/5.

Total das apostas: — Cr$ 173.050,00.

Criador: — Artur Bopp.

Tratador: — Osvaldo Feijó.

## 3.ª CARREIRA

655 Animais nacionais de quatro anos, sem mais de uma vitoria no país — Pesos da tabela — 1.800 metros — Premios: Cr$ 15.000,00 — Cr$ 3.000,00 e Cr$ 1.500,00:

PAN, masculino, castanho, 4 anos, Rio de Janeiro, Galano e Bracatéa do stud El Rosa, 56 quilos, S. Batista .. 1º
Mandrice, 54 quilos, L. Rigoni .. 2º
Merengue, 56 quilos, T. Vieira .. 3º
El Rey, 50 quilos, O. Reichel .. 0
Diplomada, 54 quilos R. Freitas .. 0
Urucungo, 56 quilos, L. Benitez .. 0
Fragata, 54 quilos, C. Pereira .. 0
Balandra, 54 quilos, D. Ferreira .. 0

Ganho por cabeça; do 2º ao 3º, cabeça

Rateios: Cr$ 234,00 em 1º; dupla (13), Cr$ 47,00; placés, Pan, Cr$ 89,50; Mandrice Cr$ 26,50.

Tempo: 119 4/5.

Total das apostas: — Cr$ 179 800,00.

Criador — Remonta do Exercito.

Tratador: — Justo Peres.

## 4.ª CARREIRA

656 Animais nacionais de seis anos e mais idade, que não tenham ganho mais de Cr$ 50.000,00 em premios de 1º lugar no país — Pesos 58, 54 e 50 quilos — 1.200 metros — Premios: Cr$ 12 000,00 — Cr$ 2.400,00 e Cr$ 1.200,00:

BRANUBIO, masculino alazão, 6 anos, Rio Grande do Sul, Brazal e Apple Sauce, do stud Capixaba, 58 quilos, J. Martins .. 1º
Mickey, 58 quilos, A. Araujo .. 2º
Gurupé, 48 quilos, O. Reichel .. 3º
Duelo, 58 quilos, A. Barbosa .. 0
Santafé, 58 quilos, A. Rosa .. 0
Chistoso, 54 quilos, C. Pereira .. 0
Ancito, 56 quilos, J. Araujo .. 0
Air Force, 54 quilos, L. Rigoni .. 0
Patriota, 58 quilos, J. Mesquita .. 0
Bulandi, 54 quilos, V. Lima .. 0

Não correram: — Ebulo e Somme.

Ganho por tres corpos: do 2º ao 3º, meio corpo.

Rateios: Cr$ 49,00, em 1º; dupla (22) Cr$ 47,00; placés: Branubio Cr$ 12,00; Mickey Cr$ 14,00; Patriota-Gurupé Cr$ 11,00.

Tempo: 78".

Total das apostas: — Cr$ 204 220,00

Criador: — C. Machado.

Tratador: — F. Schneider.

## 5.ª CARREIRA

657 Animais nacionais de quatro anos, sem mais de duas vitorias no país — Pesos da tabela — 1 500 metros — Premios: Cr$ 15.000,00; Cr$ 3 000,0 e Cr$ 1 500,00

FORASTEIRO, masc., castanho 4 anos, S. Paulo, Santarém e Canicula do sr. F. E. de Paula Machado, 56 quilos, Emidio Castillo .. 1.º
Fine Champagne, 52-52 quilos, O. Reichel .. 2.º
Unico, 56 quilos, O. Ulloa 3.º
Florista, 54 quilos R. Freitas 0
Stalingrado, 56 quilos, J. Martins .. 0
Cajubi, 56-54 quilos, O. Reichel, ap. .. 0
Ixtria, 54 quilos, J. Canales 0
Três Pontas, 56 quilos, L. Leighton .. 0

Não correu Berlioz. Ganho por três corpos, do 2.º ao 3.º 4 corpos.

Rateios: Cr$ 12,50 em 1.º; dupla (23) Cr$ 18,00; placés: Forasteiro, 10,00, Fine Champagne 10,00, Unico, 10,00.

Tempo: 96"

Total das apostas: Cr$ .... 244 730,00.

Criador: Lineu de Paula Machado.

Tratador: Ernani Freitas.

## 6.ª CARREIRA

658 Animais nacionais de quatro anos, sem vitoria no país — Pesos da tabela — 1 200 metros — Premios: Cr$ 15 000,00; Cr$ 3.000,00 e Cr$ 1.500,00.

EMILIA, fem., alazão, 4 anos, S. Paulo, Morrinhos e Fifi-Ali, do sr. Roberto G. Faria, 54 quilos, Claudemiro Pereira .. 1.º
Giruá, 54 quilos, A. Barbosa 2.º
Concurso, 5 quilos, E. Castillo .. 3.º
Penedo, 56 quilos, A. Gutierrez .. 0
Naipe, 56 quilos J. Coutinho 0
Rosacea, 54 quilos, L. Rigoni 0
Tip-Top, 56 quilos, J. Portilho .. 0
Glorita, 54 quilos, R. Freitas .. 0
Lady be Good, 54 quilos, O. Macedo .. 0
Avenca, 54 quilos, J. Mesquita .. 0

Não correram: J'Attendrai, Rio de Janeiro e Bombeiro.

Ganho por três corpos; do 2.º ao 3.º, cinco corpos.

Rateios: Cr$ 462,00 em 1.º; dupla (34) Cr$ 158,00; placés: Emilia Cr$ 51,00; Giruá Cr$ 20,00; Concurso-Tip-Top Cr$ 32,0

Tempo: 77" 4/5.

Total das apostas: Cr$ .... 233 690,00.

Criador: Lineu de Paula Machado.

## 7.ª CARREIRA

659 Animais de qualquer país — Pesos especiais — 1.600 metros — Premios: Cr$ 15 000,00; Cr$ 3.000,00 e Cr$ 1.500,00.

FESTEJANTE, masc., alazão 5 anos, Uruguai, Simpatico e Faneuné, do sr. João Attianesi, 56 quilos, Luiz Rigoni .. 1.º
Madrillera, 50 quilos, A. Rosa .. 2.º
Gardel, 56 quilos, R. Freitas 3.º
Alachie, 51 quilos, S. Bat. 0
Fritz Wilberg, 56 quilos, A. Gutierrez .. 0
Talassú, 56 quilos, O. Ulloa 0
Grã Golero, 48-45 quilos, R. Freitas Filho .. 0
Armonioso, 52 quilos, J. A. 0
Britanico, 53 quilos, E. Silva 0
Tam Tam, 49 quilos C. B. 0
Comarim, 49 quilos, D. Conceição .. 0
Partout, 48 quilos, O. Macedo .. 0
Serena, 56 quilos, J. Portilho 0
Saruá, 50 quilos, V. Lima 0

Não correu Relampago Ganho por três corpos; do 2.º ao 3.º, seis corpos.

Rateios: Cr$ 66,00 em 1.º; dupla (24) Cr$ 34,50; placés: Festejante Cr$ 16,00; Madrillera Cr$ 19,00; Gardel-Talassú Cr$ 12,00.

Tempo: 101" 1/5.

Total das apostas: Cr$ .... 285 540,00

Importador: Ricardo Martinez.

Tratador: João Attianesi.

## 8.ª CARREIRA

660 Animais de qualquer país — Handicap — 1.500 metros — Premios: Cr$ 15.000,; Cr$ 3.000,00 e Cr$ 1.500,00.

TAQUEMÁO, masc., alazão, 5 anos, Argentina, Tahir e Quematita, do sr. Augusto De Gregorio, 53 quilos, J. Araujo .. 1.º

(Conclue na 7ª pag.)

A ESQUINA DA SORTE

VENDEU

ONTEM O SEGUNDO PREMIO CABENDO AO BILHETE N.º

9.559

100 MIL CRUZEIROS

E AINDA O 3.º PREMIO COM O BILHETE N.º

13.144

com 50 mil cruzeiros

QUARTA-FEIRA — MAIS

MEIO MILHÃO DE CRUZEIROS

A ESQUINA DA SORTE

OUVIDOR c/1.º DE MARÇO



BRINQUEDOS

Velocipede, automoveis tico-tico, o mais variado estoque.

ATENDEMOS PEDIDOS DO INTERIOR

Companhia COPEBA

Av. Rio Branco, 128 — 13.º — 42-1737


## Remessa de mercadoria do Brasil para as vitimas da guerra

O comitê italiano de socôrro ás vitimas da guerra, que funciona junto á Embaixada da Italia, sita á rua das Laranjeiras n. 154, acaba de receber de Napoles, do presidente da Cruz Vermelha italiana uma carta exprimindo os agradecimentos mais comovidos pela remessa de mercadorias do Brasil.

A distribuição dos pacotes foi feita pessoalmente pelo consul geral brasileiro na provincia de Napoli, sr. Nerbal Costa.

ULTIMAS NOTICIAS ESPORTIVAS

# O FLUMINENSE DERROTOU O BANGU POR 5 x 0

No encontro de profissionais de ontem o Fluminense conseguiu vencer o Bangú, após um jogo interessante, pela contagem de 5 x 0. O bando tricolor apresentou um padrão de jogo superior e depressa o conjunto banguense viu-se em inferioridade nas ações Ao terminar o primeiro tempo já o escore era de 3 x 0 e na fase final os locais continuaram jogando melhor.

Destacaram-se na equipe vencedora: Haroldo, Afonsinho, Bigode, Simões e Geraldino e, entre os vencidos Bilulu, Moacir e Menezes.

Dirigiu o jogo regularmente o sr. Necir de Sousa.

### OS GOALS

1º tempo 3 x 0, goals de Pinhegas, Simões e Geraldino.

2.º tempo — 5 x 0, goals de Geraldino, os dois.

### AS EQUIPES

As equipes foram as seguintes:

FLUMINENSE — Alfredo, Afonsinho e Haroldo; Vicentini, Pascoal e Bigode; Pinhegas, Simões, Geraldino, Nandinho e Rodrigues.

BANGÚ — Robertinho; Bilulu e Mineiro; Nadinho, Brito e Braz; Sonó, Moacir, Antero, Menezes e Cardoso.

Aspirantes: Fluminense, 3x2.

Renda: Cr$ 12.188,80.

### O BOTAFOGO MANTEVE O SEU POSTO

Em prosseguimento aos campeonatos de reservas e juvenis disputaram-se, ontem, três jogos. As equipes do Botafogo e do Flamengo, que detêm a liderança das duas categorias, mantiveram suas posições.

### BOTAFOGO x MADUREIRA

No encontro de reservas os botafoguenses venceram pela contagem de 5 x 4, após renhida peleja.

Juvenis: Botafogo, 4 x 1.

### BONSUCESSO X VASCO

Depois de um cotejo renhido os reservas vascainos venceram pela contagem de 6 x 4.

Juvenis: Vasco, 3 x 0.

### S. CRISTOVÃO X FLAMENGO

A equipe reserva do clube da Gavea venceu por 2 x 0, após interessante peleja.

Juvenis: Flamengo 5 x 0.

### O S. PAULO JOGARA' QUATRO JOGOS NO PERU'

O S. Paulo, por intermédio da Federação Paulista, pediu licença á C. B. D. para prolongar a sua excursão até o Perú, onde disputará quatro jogos em Lima, nas datas de 28 do corrente e 1, 8 e 11 de novembro proximo.

A entidade maxima só concedeu a necessaria permissão depois de acondicionar que cinco dos elementos do tricolor bandeirante devem estar alerta e regressar ao Brasil, logo que sejam convocados para integrar o "scratch" nacional.

O S. Paulo receberá 70.000 soles pelos jogos que disputará no Perú, livre de qualquer despesa. Esta importancia corresponde a .. ... Cr$ 210.000,00, da nossa moeda.

### IRÃO A BUENOS AIRES OS TENISTAS BRASILEIROS

A C. B. D. concedeu a permissão para a ida de tenistas brasileiros a Buenos Aires, a fim de disputar o certame argentino.

Além do campeão e vice-campeão, brasileiro, a tenista Sofia de Abreu, completará a nossa representação.

### CONVOCADOS OS DEFENSORES DO INSTITUTO RENASCENÇA

A direção técnica do Instituto Renascença convocou para hoje, ás 15 horas, todos os jogadores do seu quadro efetivo, os quais deverão apresentar-se no Instituto, a fim de seguirem diretamente para o campo do S. Cristovão.

# Transformação do jardim da Praça Tiradentes em ponto de estacionamento de automoveis

## A ABERTURA DA RAMPA ESTA DIFICULTANDO A SOLUÇÃO — O PLANO DO CHEFE DO SERVIÇO DE TRAFEGO

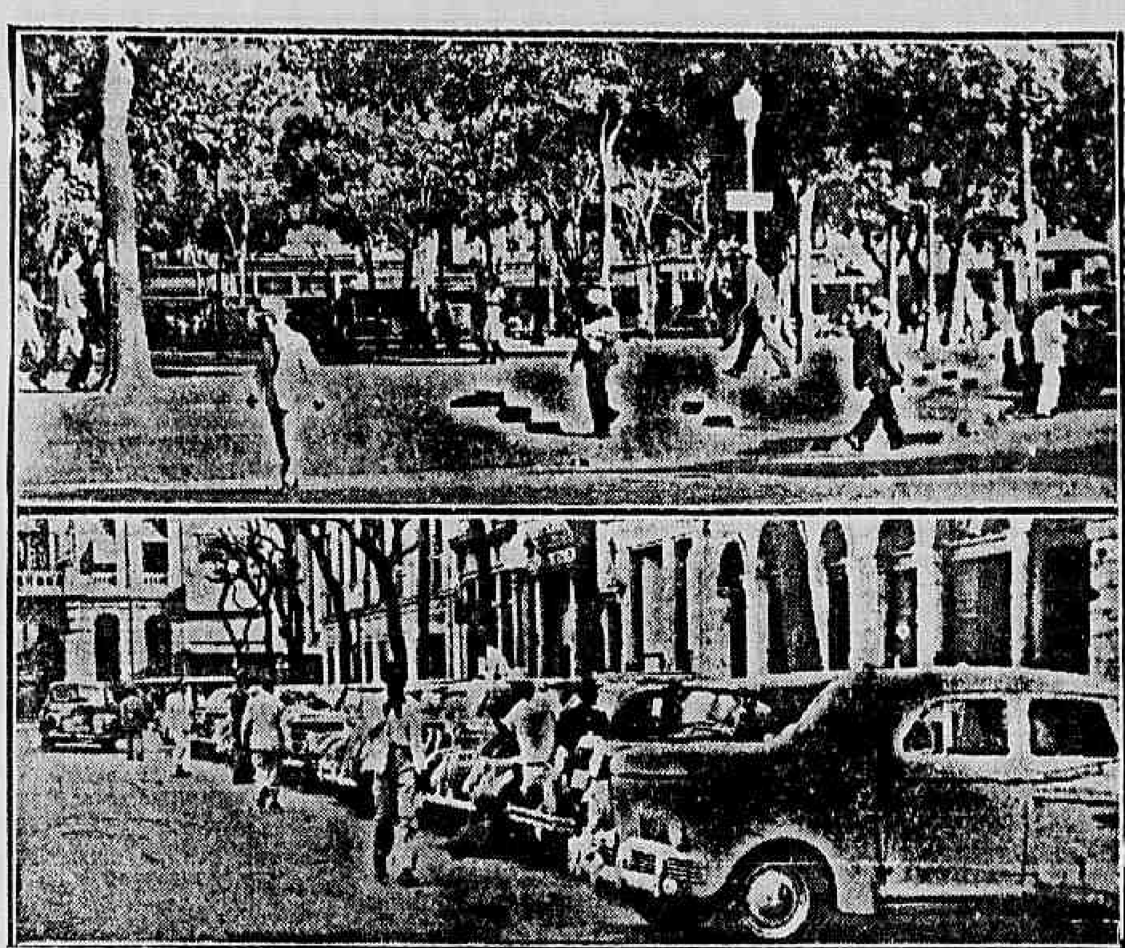

**O jardim da praça Tiradentes que poderia ser utilizado para ponto de estacionamento, se tivesse as rampas, e um aspecto, vende-se os autos estacionados junto ás calçadas**

Um dos problemas de trafego, do Distrito Federal, é o do estacionamento dos automoveis no perimetro urbano. As ruas centrais, das 11 ás 19 horas ficam atravancadas, ou dos dois lados, ou de um apenas, pelos veiculos. O transtorno que isso acarreta para o transito de veiculos e para o de pedestres é enorme.

NA PRAÇA TIRADENTES

Na praça Tiradentes temos um exemplo do atravancamento de transito e do prejuizo que o estacionamento de veiculos causa ao comercio.

Há tempos, o sr. Edgard Estrela, chefe do Serviço de Trafego, nos falou da possibilidade do aproveitamento do jardim da Praça Tiradentes para o estacionamento de veiculos. No entanto, apesar da boa vontade e da viabilidade do projeto — já foram transformados em pontos de estacionamento, os jardins da Praça 15 e o da Praça General Osorio — ainda não foi possivel a sua execução por falta de verba.

O sr. Edgard Estrela, no entanto, mantendo o seu ponto de vista, está envidando esforços para a realização desse melhoramento.

## Agrediram o fuzileiro para tomar as moças

Ao regressar de uma festa em companhia de duas amiguinhas, na madrugada de ontem, o fuzileiro naval n. 180, Hugo de Oliveira Ramos, residente no quartel de sua corporação, á Ilha das Cobras, foi cercado por um grupo de individuos, que ás primeiras palavras, deu a entender desejar se apoderar das moças.

O fuzileiro, naturalmente, não se submeteu ás pretensões dos agressores, resultando daí uma forte discussão entre eles, a qual veio a redundar em luta corporal. Nesta, em dado momento, um dos tais individuos, que trazia uma barra de ferro, vibrou-a violentamente, produzindo um ferimento contuso na região frontal do fuzileiro, fugindo a seguir acompanhado de seus companheiros.

Hugo, tendo ido ao Hospital Miguel Couto, foi aí medicado e dirigiu-se após os curativos á delegacia do 2.º distrito policial, ainda em companhia das duas moças, onde apresentou queixa ao comissario de dia.

# T U R F E

### D. INAH CHEGOU

Pelo avião da carreira da Panair, chegou ontem de Buenos Aires nossa colaboradora e estimada "turfwoman" sra. Inah de Morais.

Falando, no aeroporto, a nossa reportagem, disse-nos a proprietaria de Spitfire:

— "Volto maravilhada, mais uma vez, com o turfe platino. Aqui não se pode fazer uma idéia do interesse e cuidado com que se trata, na Argentina principalmente, do turfe e seus problemas. Indaguei, observei e documentei-me o mais que pude. Mais tempo tivesse e mais teria o que aprender. Em todo caso, trago assunto para muito tempo...

— E sobre a "performance" de Defiant no "Nacional" de Maronas?

— Ah! ele não estava suficientemente preparado para os 2.500. Vinha de uma carreira em 1.400 e só pode passar a distancia uma vez. A bem dizer, correu uma carreira perdida. Mas acho que o potro é bom".

### NÃO PODEM ATUAR

O joquei Osvaldo Fernandes e os aprendizes Pedro Coelho e Nestor Linhares estão impedidos de intervir na reunião desta tarde por se encontrarem suspensos pela Comissão de Corridas.

### A HORA DA PRIMEIRA CARREIRA

A primeira prova da reunião desta tarde, no Hipodromo Brasileiro, será corrida ás 13 horas.

O Grande Premio "Derby Clube" tem a sua realização marcada para ás 16,45 horas.

### LIRON INUTILIZADO

Dudante a disputa do ultimo pareo de ontem, logo depois da entrada da reta, parou subitamente, em consequencia de fratura da mao direita, o cavalo Liron, que corria em 3.º lugar.

Percebendo o acidente, o joquei José Portilho, saltou prontamente, sem nada sofrer. Mas Liron ficou ali, na raia, sem poder dar um passo, por mais de meia hora, cercado de curiosos que logo acorreram ao local. Enquanto isso, o veterinario oficial, na fila do pagador, aguardava tranquilamente o recebimento de uma "poulesinhas" que acertara no cavalo Taquemão...

### OS RESULTADOS DOS CONCURSOS

Os concursos ontem promovidos pelo Jockey Clube Brasileiro tiveram os seguintes resultados:

BOLO SIMPLES

35 ganhadores, com 5 pontos— Rateio — Cr$ 1.125,00.

BOLO DUPLO

1 ganhador, com 10 pontos — Rateio: Cr$ 31.456,00.

BETTING JOCKEY CLUBE

Não teve ganhadores — Liquido a ser acrescido ao betting de sabado proximo ..... Cr$ 13.912,00.

BETTING ITAMARATI

2 ganhadores — Rateio .... Cr$ 35.546,00.

BETTING DUPLO

1 ganhador — Rateio ...... Cr$ 370.047,00.

### EXPOSIÇAO LEILAO

A secretaria de corridas chama a atenção dos criadores e expositores de potros nacionais para a data do encerramento das inscrições para este certame que, conforme já foi publicado, será, amanhã, segunda-feira, 22 do corrente mês.

## TAQUEMÃO GANHOU O HANDICAP FINAL DA REUNIÃO DE ONTEM

(Conclusão da 6ª pag.)

Diagonal, 52 quilos, A. Rosa 2.º
Cuéra, 48 quilos, J. Maia 3.º
Socrates, 55 quilos, J. Maia 3.º
Rusticana, 53 quilos, D. F. 0
Lobuna, 49 quilos, S. Bat. 0
Chips, 48 quilos, C. Brito 0
Prima Dona, 50 quilos, J. S. 0
Corydon, 50 quilos, R. F. 0
Lirón, 48 quilos, J. Portilho (Paron) . .. .. .. .. .. 0

Ganho por três corpos; do 2.º ao 3.º quatro corpos.

Rateios: Cr$ 23,00 em 1.º; dupla (23) Cr$ 62,00; placés: Taquemão Cr$ 15,00; Diagonal Cr$ 20,00; Cuéra Cr$ 32,00.

Tempo: 93 4/5 (recorde).

Total das apostas: Cr$ .... 369.440,00.

Importador: Osvaldo Gomes Camisa.

Tratador: Osvaldo Feijó.

Total geral das apostas: Cr$ 1.796.000,00.

Total geral dos concursos. Cr$ 591.095,00.

Pista de areia — leve.

## Vitima da passagem subterranea de D. Pedro II

Na passagem subterranea da Estação D. Pedro II, o sr. Adão Pires Ferreira, dado o estado escorregadio da mesma, caiu e fraturou o braço direito.

São tão frequentes os acidentes desse tipo naquele local que, ao ser medicado o sr. Adão, no Pronto Socorro, outra pessoa chegava para ser pensada, por ter sido vitima de um acidente identico na fatidica passagem.

# ONTEM NO EXTERIOR

**AUMENTO DE TAXAS E IMPOSTOS NA ALEMANHA** — BERLIM, 20 — O Conselho de Controle Aliado aprovou e assinou, em sua 9ª reunião, uma lei sobre o aumento de taxas e impostos que incidirão sobre as sociedades comerciais na Alemanha.

**O PARLAMENTO DA SERVIA DECRETA ANISTIA** — BELGRADO, 20 — Por motivo do aniversario da libertação da cidade de Belgrado o parlamento decretou anistia para os serviços que foram condenados por contrariar a lei de preeção nacional.

**O JULGAMENTO DOS CARRASCOS DE BELSEN** — LUNEBURG, 20 — O caso do campo de concentração de Belsen, o primeiro julgamento em massa de nazistas como criminosos de guerra, chegou á fase das declarações de suas ultimas 50 testemunhas, depois de cinco semanas de trabalhos.

**INICIADO O TORNEIO INTERNACIONAL DE ATLETISMO** — SANTIAGO DO CHILE, 20 — Começou esta tarde no Estadio Nacional o torneio internacional de atletismo, organizado pelo Clube Atletico de Santiago e com a participação de "astros" sul-americanos, do Brasil, Argentina, Uruguai e Cuba. O torneio terminará amanhã.


! DÔRES NAS COSTAS, NO PEITO OU NOS RINS?

EMPLASTRO PHENIX

CINTA VERMELHA DE GARANTIA

APARTAMENTOS EM FIM DE CONSTRUÇÃO

EDIFICIO URQUIZA -- Leblon
RUA DIAS FERREIRA, 521
Esquina da rua General Urquiza

* Edificio em centro de terreno.
* Apartamento de frente, tendo todas as peças, iluminação e ventilação diretas.
* Grande facilidade de condução.
* Proximo á praia.

Preço de Cr$ 135.000,00
a Cr$ 185.000,00
Sinal de 10%
Financiamento pela Tabela-Price

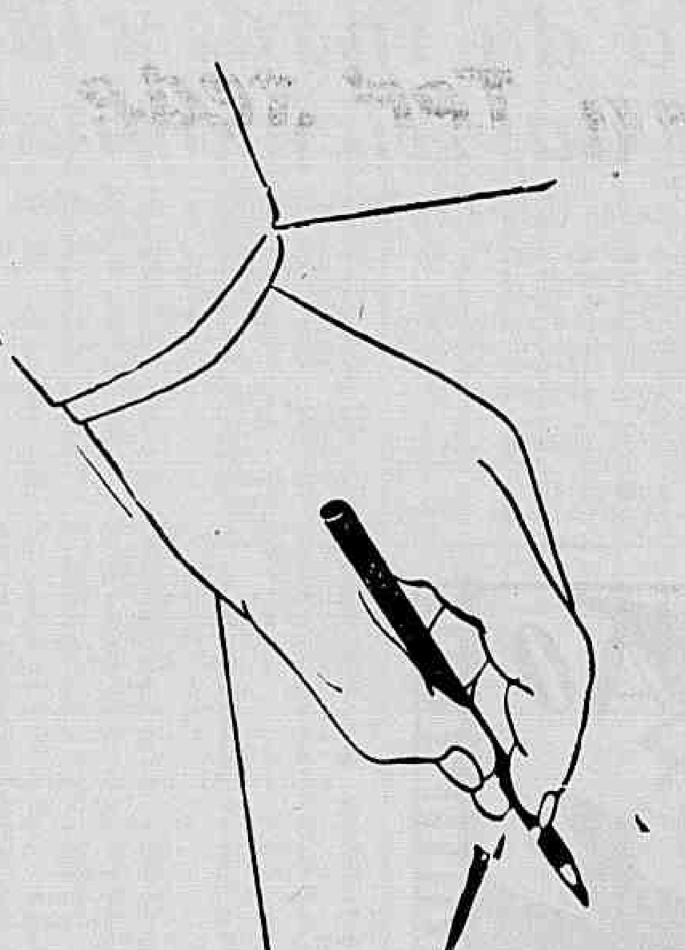

APARTAMENTOS COM

Saleta — sala — 2 quartos — varandas e mais dependências.
Saleta — 2 salas — 2 quartos — varandas e mais dependências.
Saleta — living-room — 3 quartos — varandas — quarto e banheiro de empregada e mais dependências.

CONSTRUÇÃO DA EMPRESA CONSTRUTORA ORION LTDA.

INCORPORAÇÃO E VENDAS:
JORGE M. DE ARAUJO
AV. RIO BRANCO, 277 — 11.º ANDAR — SALA 1101 — FONES: 42-4599 e 22-1911

EDIÇÃO DE HOJE 20 PÁGINAS

# Diario Carioca

NÚMERO AVULSO 50 Centavos

ANO XVIII — RIO DE JANEIRO — DOMINGO, 21 DE OUTUBRO DE 1945 — N. 5.318

# MILHARES DE PRESOS POLÍTICOS INDULTADOS NA ESPANHA

## NA BOLSA DE NOVA YORK

### Baixam as Ações motivadas pelas greves

NOVA YORK, 20 (U. P.) — As ações baixaram esta semana depois de ter chegado aos niveis mais altos desde 1937. As obrigações das empresas nacionais mostraram-se irregulares. A atividade declinou em geral. As ações subiram, ao melhorar a situação grevista mas o adiamento do comunicado do Truman sobre a situação dos salarios e preços provocou vendas. O volume das transações aumentou. As obrigações estiveram em alta, no meio da semana, mas logo mostraram-se irregulares. As ações de aço mostraram-se firmes mas na sexta-feira viram-se muito afetadas. As ferroviarias seguiram tendencia semelhante.

A produção viu-se ressentida mas Wall Street passou por alto pelas greves. As construções conseguiram uma rapida subida. A produção de aço caiu a 66,3%. A produção de eletricidade declinou para 3 931 394 kilowats hora em relação á semana anterior que foi de .... 4.028.286. Os carregamentos desceram a 754 521 vagões de 787 985. A produção de petroleo cru aumentou ligeiramente mas menos do que no passado.

As reservas de gasolina caíram novamente e seguiram em 70.791.000 barris em comparação com 78.078.000 no ano passado.

O comercio varejista aumentou de 8 para 12%. Nos valores em papel estrangeiro as obrigações argentinas em dolares denotaram tendencia para a baixa.

## Atingidos pela medida os exilados

### INTRANSIGENTE A ATITUDE DE D. JUAN — PARTIU DE LAUSANNE ORIOL

MADRID, 20 (U. P.) — Urgente — Em reunião do Gabinete foi aprovada a concessão de indulto a 4.600 presos politicos, levando-se a efeito a maior anistia até agora concedida em uma só reunião. O ministro da Justiça, sr. Fernandez Cuesta, anunciou tambem que o indulto vai beneficiar igualmente varios milhares de exilados.

A ATITUDE DE D. JUAN

LAUSANNE, 20 (United Press) — Oriol partiu dessa cidade na manhã de ontem, segundo informaram circulos realistas que pela primeira vez acreditam na possibilidade de Franco renunciar imediatamente, quando souber da atitude firme e da intransigencia de Oriol e D. Juan, a par do desejo destes ultimos de permitirem uma "retirada honrosa" do caudilho. Os realistas estão se preparando para esse desenvolvimento. Proeminentes realistas declaram que um subito aparecimento de D. Juan em Madrid, neste momento, poderia provocar a queda imediata do regime franquista, pois o governo falangista do mesmo modo que os generais, está convencido de que a unica saida da atual situação é a restauração da monarquia.

Circulos bem informados declaram que a visita de Oriol a Lausanne revelou o forte desejo de Franco em favor de uma reconciliação com D. Juan e os seus correligionarios. Franco teria convidado um dos conselheiros do pretendente ao trono a ir a Madrid. O convite não foi aceito e a proposito lembra-se que a personalidade envolvida nessa negociação já esteve detida há tres anos por ordem de Franco.

## O PAPA ADVERTE O POVO ITALIANO

ROMA, 20 (United Press) — Em carta enviada ao presidente da Comissão Cardinalicia, Cardeal Luigi Lavitrano, o Papa faz advertencias contra os perigos de mudanças radicais politicas. O pontifice diz que a situação é delicada e dificil e convida os catolicos a considerar a nova Constituição e Assembleia ainda não eleita tendo "reflexões sobre as más consequencias da Constituição que abandone a pedra fundamental formada pela concepção cristã da vida e pelos fundadores do agnosticismo moral e religioso. Todos os catolicos devem dar-se conta do dever de assegurar á atual e ás futuras gerações os beneficios de leis baseadas do Estado criadas sobre os mesmos principios morais e religiosos.

As leis novas não são sempre as melhores para o povo. A miude a busca precipitada de mudanças radicais vem de par com o esquecimento da dignidade e a facil entrega a influencias estranhas e ideias mal concebidas".

O Papa exorta os catolicos italianos a ser fieis "ás melhores tradições governamentais e espirituais, sem ser hostis, no entanto, ás medidas que procurem o bem estar publico".

A carta aconselha que se diga ao povo que a "unidade e a estabilidade não podem ser obtidas em ambiente de odio e de luta de classe". O Papa exorta a que suas ideias sejam tratadas em reuniões sociais catolicas.

## LAVAL, O PELOTÃO E O CEMITÉRIO

Diante do pelotão de fuzilamento, Laval enfrenta a morte com altivez. Na cerca do primeiro plano, espectadores assistem ao ato no forte Chatillon, nos suburbios meridionais de Paris.

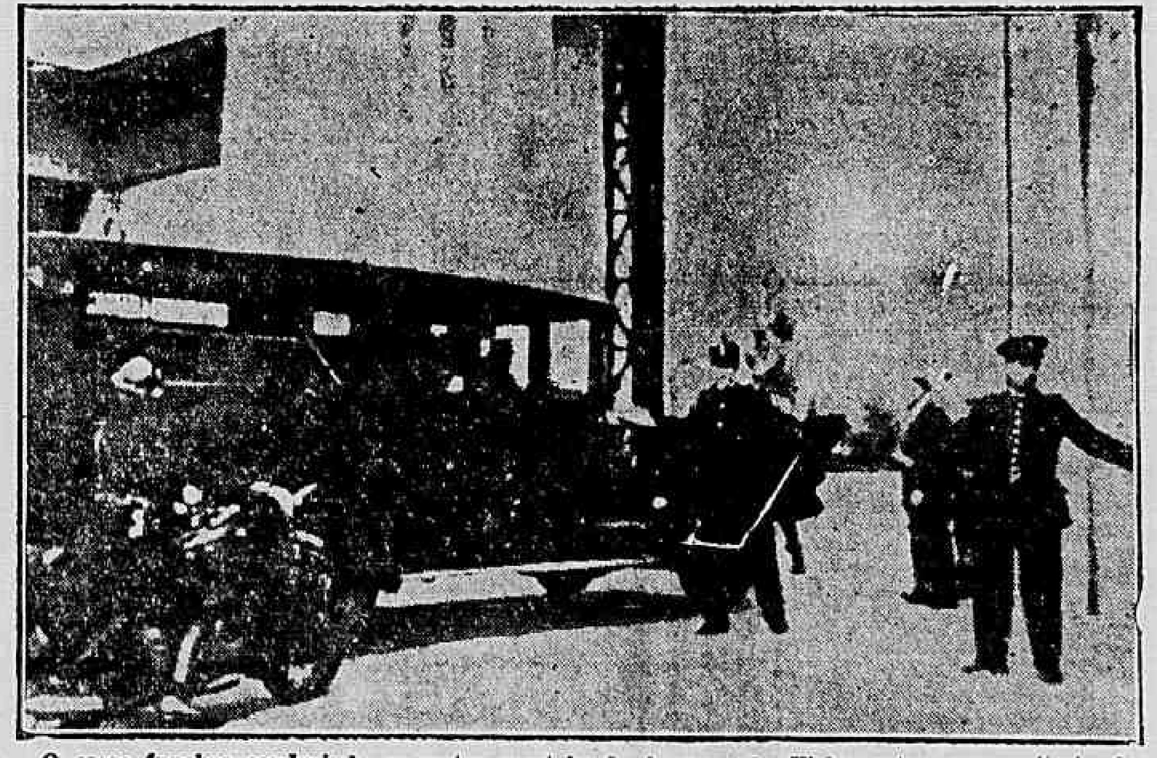

O carro funebre conduzindo os restos mortais do homem de Vichy entra no cemiterio de Thiais, enquanto os policiais detêm os jornalistas que pretendiam assistir aos funerais. (Fotos ACME — DC.)

## Eleições até no Paraguai

### DECLARAÇÕES DO PRESIDENTE MORINIGO EM PONTA PORÃ

PONTA PORÃ, 20 (U. P.) — Na entrevista que concedeu á imprensa, nesta cidade, o presidente Morinigo referiu-se "ás eleições para integrar a Camara de Representantes de acordo com os preceitos constitucionais em vigor". Morinigo afirmou que "restabeleceu amplamente a liberdade de informação" e que as "eleições futuras serão realizadas sob o imperio da Constituição". Em seguida o presidente paraguaio referiu-se á estrada de ferro em construção entre Concepcion, no Paraguai, e o porto brasileiro de Santos, declarando que tal coisa "trará beneficios incalculaveis que somente as gerações futuras poderão apreciar, sendo enorme a magnitude e importancia da obra."

## Eliminação da indústria de Guerra da Alemanha

### Nota do governo militar dos Estados Unidos ao Departamento de Guerra

WASHINGTON, 20 (U.P.)— O governo militar dos Estados Unidos na Alemanha enviou uma nota ao Departamento da Guerra solicitando a eliminação, no mundo inteiro, dos cartéis "I. G. Farben Industries", como o primeiro passo aliado para "destruir para sempre" o monopolio quimico-industrial alemão que mantinha as guerras.

A nota calcula que há mais de 2.000 dependencias da "I. G. Farben" no mundo, dizendo "ser praticavel a dissolução desses interesses por meio do interminavel processo de analisar e tomar as medidas para cada saco".

Recomenda ainda a nota do Governo Militar dos Estados Unidos o seguinte:

1.º — Autorização de fundos para pagamento da reparação de fabricas e propriedades da "I. G. Farben";

2.º — Destruição das fabricas utilizadas exclusivamente para a produção de guerra;

3.º — Eliminação do monopolio, por meio da dispersão das fabricas restantes; e

4.º — Estrito controle das investigações das "I. G. Farben".

A nota diz que todas estas medidas estão sendo tomadas na zona norte-americana na Alemanha, porem acrescenta que uma ação somente por parte dos Estados Unidos não surtirá o efeito desejado, porquanto em sua zona encontram-se apenas 9.75 por cento das fabricas e propriedades do cartel alemão.

A França já tomou a seu cargo 11.5 por cento das propriedades "I. G. Farben" situadas em territorio alemão por ela ocupada. As propriedades "I. G. Farben" localizadas na zona de ocupação britanica ascendem a 20.25 por cento.

A nota diz que os russos não designaram, ainda, um funcionario especial para controlar os 58.55 por cento das propriedades "I. G. Farben" existentes na zona de ocupação sovietica, porem já instalou os seus funcionarios especiais nas principais fabricas.

Como parte do programa de desnazificação, já foram despedidos 806 chefes e empregados das "I. G. Farben". 16 altos funcionarios do cartel foram detidos na zona norte-americana e estão sujeitos, atualmente, a investigações especiais para determinar se os mesmos estão incluidos na categoria de criminosos de guerra.

As propriedades "I. G. Farben" no estrangeiro estão divididas da seguinte forma: Suiça, 3.57 por cento, com um capital em ações avaliado em 24.300 000 marcos, Inglaterra, 2,93 por cento com um capital avaliado em 19 300 000 marcos; Holanda, 1.09 por cento, com um capital avaliado em ....... 7.400 000 marcos; Estados Unidos, 0,71 por cento, com um capital avaliado em 4.800 000 marcos; Espanha 0,46 por cento, com um capital avaliado em 3.100 000 marcos; Checoslovaquia, 0.44 por cento, com um capital avaliado em 3 000 000 de marcos e Belgica e Luxemburgo 0.15 por cento com um capital avaliado em 1.000.000 de marcos.

Quem não anuncia se esconde

## Intervenção nas Indias Holandesas

### A imprensa nacionalista censura a Grã-Bretanha

BATAVIA, 20 (U. P.) — Os circulos e a imprensa nacionalistas indonesios continuam censurando acerbamente a Grã-Bretanha pelo que qualificam de "intervenção" nas Indias Orientais holandesas, em contradição com as declarações do primeiro-ministro Clement Attlee de que não se imiscuiria nesses assuntos.

Por outra parte o ministro do exterior nacionalista, sr. Subardjo desmentiu os rumores segundo os quais o presidente Sukarno havia falecido pelo fato do mesmo ainda ter regressado a esta capital. O ministro afirmou que Sukarno está vivo mas não quis revelar seu paradeiro, limitando-se a declarar que o mesmo se encontrava na parte ocidental da ilha de Java.

Quanto ás trupas japonesas que se encontravam na Batavia as mesmas foram transportadas para outras partes porque não eram mais necessaroas. Acham os aliados ser questão de apenas poucos dias o inicio da desmobilização dos japoneses e a repatriação dos mesmos.

A emissora nacionalistas de Surabaya transmitiu violentas declarações incitando a população da capital a levantar-se contra os holandeses e ameaçou ao mesmo tempo cercar a cidade se os holandeses não arriarem sua bandeira.

O diario nacionalista "Merdeka" por sua vez diz que os indonesios "não querem a volta de um governo que garante seu poder nos fuzis, bombas e metralhadoras". Critica tambem a Grã Bretanha por ter empregado suas tropas "para voltar a colocar os holandeses no poder". Anuncia, finalmente, os nomes dos novos chefes do exército popular nacionalista.

A agencia oficial holandesa Aneta informou que se tem receio pela vida de 31 holandeses, entre os quais se encontram 11 mulheres e 4 crianças, os quais foram sequestrados pelo indonesios e retidos como refens no dia 4 do corrente. Desde então, apesar da intensa pesquisa das forças holandesas e britanicas não se conseguiu obter nenhuma informação sobre os mesmos.

## AS GREVES NOS ESTADOS UNIDOS

WASHINGTON, 20 (United Press) — Os movimentos grevistas prosseguem com intermitencia em varias partes do país. Em Hollywood os estudantes universitarios e os operarios das fábricas de aviação uniram-se hoje ás linhas de piquetes grevistas diante dos estudios da Warner Brothers, enquanto representantes patronais e operarios reuniram-se novamente para conseguir uma solução.

Em Chicago houve greve dos cabineiros do hotel Palmer House. Nos portos de Houston e Galveston mais de 3.000 trabalhadores portuarios declararam-se em greve para conseguir aumento de salario.

## Emprestimos dos Estados Unidos á Inglaterra

### NENHUM IMPASSE NAS NEGOCIAÇÕES DECLAROU LORD HALIFAX

WASHINGTON, 20 (U. P.) — Enquanto Lord Halifax, depois de entrevistar-se com Truman, afirmava á imprensa que não havia qualquer impasse nas negociações anglo-norte-americanas sobre o emprestimo á Grã-Bretanha, o senador Taft, em discurso pronunciado em Cleveland, declarava que qualquer credito a ser concedido á Grã Bretanha terá como base a decisão britanica de anular o bloco da libra esterlina.

Lord Halifax não revelou o motivo da conferencia com Truman mas deixou entrever que as negociações não fracassaram, embora as dificuldades existentes que ainda não foram resolvidas. Halifax referiu-se a "um justo equilibrio entre o otimismo e o pessimismo".

O senador Taft por sua vez disse que a "situação da Grã Bretanha é a chave do comercio mundial" e pediu que a "aplicação dos acordos de Bretton Woods seja suspensa pelo prazo minimo de dois anos até que sejam resolvidos os problemas economicos do mundo em geral". Expressou ainda duvidas sobre a aprovação, pelo Congresso, do ainda emprestimo solicitado pela Grã Bretanha, e quanto á Russia disse que a mesma não conseguirá o emprestimo de 6 bilhões de dolares que está procurando obter.

## Vinte e cinco mil lideres Nazistas

### A SERVIÇO DA ALEMANHA EM VARIOS PAISES ESTRANGEIROS

ESTOCOLMO, 20 (U. P.) — Anuncia-se que documentos recentemente descobertos na Alemanha vieram revelar que os lideres nazistas, em fins de 1944, enviaram cerca de vinte mil nazistas fanaticos, inclusive discipulos da escola de lideres para o exterior, para varios paises, como "a vanguarda da proxima revolução nazista, se o Reich fosse derrotado". Os mesmos documentos revelam ainda que a maioria dos agentes nazistas se encontram agora na Argentina, no Eire, na Espanha e no Japão, dispondo de um total de um bilhão de dolares. Somente seis mil se encontram na Argentina, embora as atividades desses agentes estejam tambem se tornando extensivas aos Estados Unidos, onde "somas ponderaveis estão sendo postas á disposição da Klu-Klux-Klan".

2ª Seção

# Diario Carioca

12 PÁGINAS

ANO XVIII — RIO DE JANEIRO — DOMINGO, 21 DE OUTUBRO DE 1945 — N. 5.318

# O POVO TEM O DIREITO de insurreição contra os Ditadores

## *Declara o Padre Antonio de Paula Dutra*

### A campanha libertadora de Eduardo Gomes á luz dos doutores de Cristo — O drama de consciencia dos católicos — Brasil, colonia fascista — O Papa e a Resistencia

Entre os combatentes da primeira linha da luta democratica que o país empreende, com Eduardo Gomes á frente, para a recuperação pelo povo dos poderes da Republica usurpados, — destacou-se desde a primeira hora a figura do padre Antonio de Paula Dutra.

Sacerdote de fé e de ação, para os catolicos que formam, na, mas, ao contrario dos que sentem e praticam a religião de Cristo como uma luta e uma vigilancia eterna. Nesta hora, ela identifica esta luta espiritual com a luta politica destinada a repôr no país os padrões de dignidade da criatura humana, subtraidos á Nação pela Ditadura.

De posse de uma cultura humanistica, teologica e leiga o padre Dutra fundamenta os seus principios de luta nos doutores da Igreja.

Na discussão desses temas foi que nos concedeu a entrevista abaixo:

O DRAMA DE CONSCIENCIA DOS CATOLICOS

Todos os catolicos brasileiros compreendem que neste momento ha um drama de consciencia para cada um e que as questões politicas, de importancia crescente, são o plano em que os problemas morais mais agudos se desenvolvem, pondo em perigo as instituições e a propria substancia cristã da nossa vida ocial. Entretanto teimam alguns em fugir da realidade, dizendo, por exemplo, que a politica que nos interessa é a que tem P maiusculo - formula angelica de se distanciar da realidade.

Outros entendem que a ação social pura e simples é a chave do atual problema brasileiro e desandam a fundar lactarios numa concorrencia berrante á L. B. A., como se o dilema do Brasil fosse Getulio ou Legião...

Nós, entretanto, sabemos que a moral publica e o direito estão em crise e neste setor fundamental é que se delinea a crise que todos lamentam sem ter muitas vezes coragem de enfrentá-la.

A hora presente exige pleno conhecimento das obrigações para os catolicos que formam como se sabe, a maioria aritmética do país. Os homens livres estão onde sempre estiveram e se estão hoje na oposição, a sua atitude não é de insurretos, é de vingadores da dignidade nacional e de restauradores daquilo que forma a substancia historica das nossas instituições.

Agora que os alfaiates do regime totalitario do sr. Vargas buscam apressadamente os figurinos democraticos para talhar novas camisas e substituir as antigas, nós estamos na velha posição dos homens livres: de pé, com a nossa liberdade reconquistada e em marcha decisiva para a implantação da mesma no Brasil. Os homens do governo e o exercito de malandros, que o sr. Getulio Vargas mobiliza contra o país querem se fazer passar por democratas e pretendem ser mais democratas do que nós e até mais comunistas do que o sr. Luiz Carlos Prestes. Entretanto, o povo do interior — e falo particularmente do povo mineiro, — o povo que não se deixou envenenar pelo DIP sabe de que lado está a verdade. Os ditadores ou estão mortos ou moribundos; nada queremos deles pela boa razão que não somos carregadores de cadaveres. Todas as celebridades radiofonicas que o sr. Amilcar Dutra de Menezes tentou canonizar diante da opinião publica acham-se agora numa agonia sem remédio. Nem mesmo o candidato que arranjaram, pobre bandeira sem significação maior, conseguiu iludir a decomposição irremediavel. Só a ignorancia da moral social, ou a inconsciencia explicam que alguns pobres homens ainda os acompanhem. Entendem estes pobres espiritos que é preciso ficar com os amigos, esquecendo-se que o Brasil não é negocio de amigos e que o patriotismo é uma virtude consagrada pela moral e pela Igreja como a legitima defesa do bem comum contra os perturbadores. A imprevidencia e a estolida visão destes cidadãos em ultima analise, deslisam do general Dutra para o sr. Vargas, isto é para o sindicato da morte que está atualmente empenhado em boicotar o Brasil. Cinicos, eis a palavra mais mansa para denominar estes falsos democratas e espertos aliados do sr. Prestes.

A IGREJA ESTA' PRESENTE

A igreja não está indiferente á sorte do seu povo. Não me refiro á atividade da Liga Eleitoral Catolica, nem ás multiplas obras sociais que nesta hora se fundam e se incrementam. Quero me referir á doutrina viva, á moral teologica que aí está, ao alcance de nossa mão para armar os nossos espiritos na grande luta. A Igreja não é uma pura sociedade de eleitos desprendidos da terra e dos seus problemas; não é uma sociedade que foje ás questões humanas por achá-las desprezíveis. Tudo o que real é sagrado, dizia Peguy, principalmente tratando-se da realidade humana. A igreja tem uma palavra sobre cada capitulo da vida, ainda que aparentemente prosaico e destituido de significação.

Tratando-se da vida social, politica, juridica, economica e financeira, ha uma série de principios fundamentais que andam nos manuais de teologia moral e que foram já objeto até de definições dogmaticas, cuja compreensão é absolutamente indispensavel no momento atual.

A Igreja é uma pessoa mística na qual os nossos egoismos, as nossas fraquezas, a nossa ignorância e a nossa covardia não podem primar. Dentro do grande corpo místico temos que dar rendimento, acima da nossa insignificância, sem poder invocar, quando as circunstâncias exigem pureza, atenuações, esmaecimentos, duplicidades que são formas usuais de traição. Naqueles que ocupam estádios superiores na Igreja, a humildade e o modesto apagamento de si mesmos devem ser a condição e o maior argumento para fazer brilhar a luz dos principios aos quais foram devotadas as suas vidas de sacerdotes. Se alguns chamam *virtude* a falta de relevo dos mediocres (o que até certo ponto é preferível, p. ex. ás mediocridades em relevo...) e *prudência* esta economia de atos de virtude que põem em risco a eficácia dos dons sobrenaturais a culpa não é da teologia, do direito canônico... Só os ditadores apreciam o retraimento, a "superioridade" numa palavra a ausência dos homens da Igreja e dos condutores de almas. Ê s querem campo livre, adormecimento coletivo, comportamento

(Conclue na 9ª pag.)

Padre Dutra fala ao nosso redator

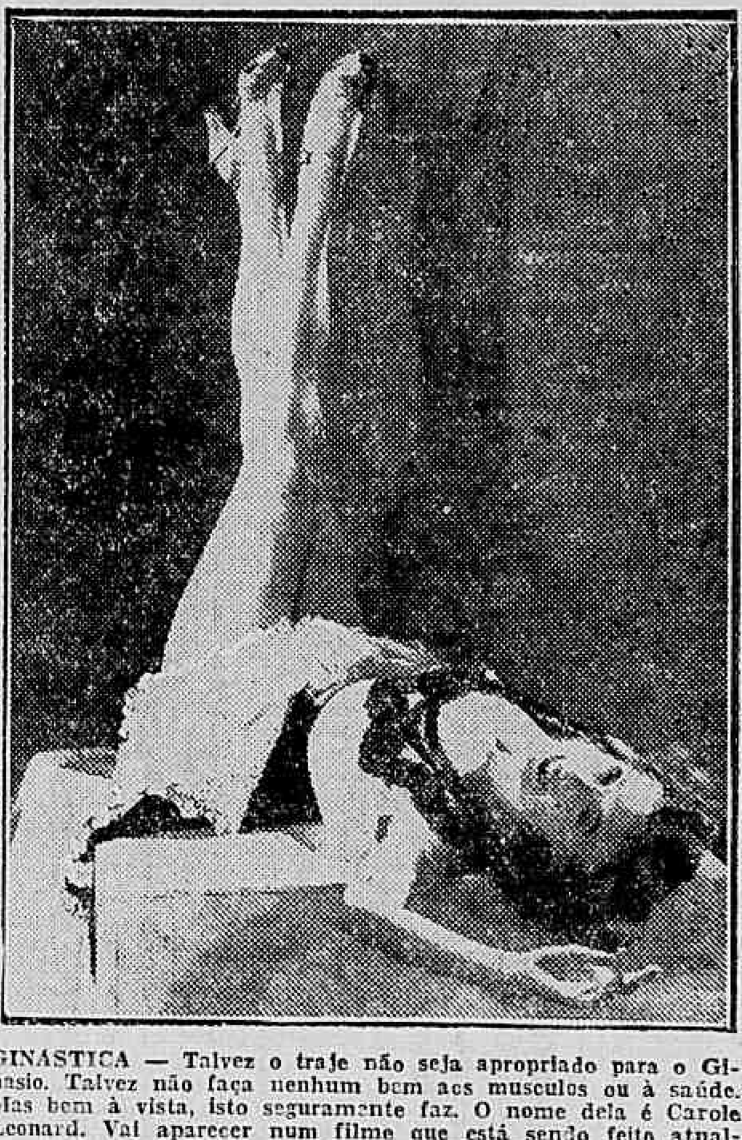

GINASTICA — Talvez o traje não seja apropriado para o Ginasio. Talvez não faça nenhum bem aos musculos ou à saúde. Mas bem à vista, isto seguramente faz. O nome dela é Carole Leonard. Vai aparecer num filme que está sendo feito atualmente: "Escândalos de George White".

## *O problema social em face da paz*

JOHANN GRIMEISEN

(Copyright do "S.G.D.L." — Exclusividade do DIARIO CARIOCA no Distrito Federal)

NOVA YORK, setembro — Citando Vogelsang, eis-nos chegados, finalmente, ao manancial das encíclicas "Rerum Novarum" e "Quadragésimo Ano", a que já nos referimos na primeira série destes artigos.

Hoje em dia, na verdade, vivemos numa época que se ressente completamente daquela bela virtude de que nos fala o cristianismo primitivo — o espirito da comunidade. O egoismo arrasta todos ao abismo. Não obstante, precisamos nos manter otimistas, desaprovando conceitos como aqueles do holandês F. Van Eden segundo o qual, no futuro, ninguém terá palavras melhores para injuriar seu semelhante do que dizendo: "Logo se vê que és descendente do homem!".

Cumpre evitar chegarmos até lá. Para isto é preciso que se cuide de remediar os erros e prover as deficiências — não com timidez e sovinice, mas

(Conclui na 11.ª pagina)

## Excesso de mulheres, um dos mais graves problemas de após guerra da União Soviética

DAVID G. NEWMAN

(Copyright do "S. G. D. L." — Exclusividade do DIARIO CARIOCA no Distrito Federal)

MOSCOU, agosto — Existem atualmente na União Sovietica milhões de mulheres jovens que falam em tom pensativo e sério sobre a época em que a poligamia floresceu na Asia Central. Estes pensamentos são no entanto, bastante naturais num país em que as baixas provocadas pela guerra foram tão consideráveis. Talvez os meus leitores americanos não possam entender isto facilmente, mas, para elucidá-los dir-lhes-ei apenas que seria o mesmo que se os Estados Unidos tivessem perdido de onze a treze milhões de homens validos.

Hoje em dia são muitas as familias da Russia que, literalmente, já não existem. Desapareceram da superficie da terra de forma tão completa que nem sequer lhes restou vivo o bebê de três meses. Durante esta minha permanencia de já oito meses na Russia atuando como correspondente da N. E. A. não conheci um só cidadão soviético que nao tivesse perdido um irmão, uma irmã ou o pai na guerra.

Numa fábrica de aço de Leningrado conheci Olga Chvyalev, uma jovem loura um tanto gorda mas dotada de um sorriso extraordinariamente simpatico. O diretor da fabrica informou-me que era uma de suas melhores operarias. Olga era a unica sobrevivente de uma familia que originariamente contava com quinze membros Seu pai morreu de fome em meio ao terrivel sitio alemão, no inverno de 1941-42, durante o qual mais de 250.000 habitantes de Leningrado morreram de fome ou de frio. Sua mãe morreu de pneumonia. Seu irmão foi morto nas trincheiras de Leningrado e sua irmã foi atingida por estilhaços de uma bomba aérea.

Olga nunca tivera um noivo. Quando eclodiu a guerra era ainda demasiado jovem para tê-lo e, agora, já não existem muitos rapazes disponiveis em Leningrado.

Perguntei-lhe o que gostaria de fader com sua vida Respondeu-me que lhe agradaria matricular-se no Instituto Politécnico para estudar engenharia e depois partir para a Sibéria ou para alguma das outras vastas e ainda não exploradas re-

(Conclue na 9ª pag.)

## *A PALAVRA DE EDUARDO GOMES*

### IV — O DISCURSO DE SANTOS

NEWTON DE BRAGA MELO

Demonstrou Eduardo Gomes em discurso anterior e de modo irrespondivel, a desordem financeira em que o país se encontra em consequencia da politica mistificadora de Getulio, agravada no decorrer dos sete anos de absolutismo. Sobre o abandono e despreso voltado á educação do povo, coisa mais facil de demonstrar porque evidente, disse na Baía o bastante, de forma precisa, embora não tivesse dito tudo por desnecessário. A verdade é que a administração estado-novista é por todos os lados vulneravel. O candidato nacional, atingindo os pontos mais importantes e decisivos, que são muitos, vae demolindo o castelo balôfo com que se quiz impressionar o povo durante tantos anos de negra opressão, e ainda se quer, não mais com a censura e a propaganda, mas com os dinheiros do Estado que pertence ao povo e que estão esbanjando aos milhões. A realidade, entretanto, impressionará muito mais que a burrice queremista e o infantilismo prestista.

Eduardo Gomes continuará atingindo a ditadura em suas bases, firmando verdades e apresentando soluções. Isso suplantará todos os arranjos de ultima hora sejam argumentações oportunistas ou passeatas luminosas custeadas co ma miséria dos próprios brasileiros a que se pretende mais uma vez lidibriar.

No discurso de Santos, volta Eduardo Gomes a estudar a questão economica, particularizando-a no café. Como todo o mundo sabe, o café é a nossa maior fonte de riqueza, e, portanto, o centro de nossa economia. Podemos dizer hoje que estamos vivendo o *período do café*, como já vivemos o da *mineração* e o do *açucar*. Por isso mesmo é que, tendo perdido este produto a sua liberdade comercial que antes tinha passado praticamente? para o controle do govêrno, o que acontece comumente com as principais fontes de riqueza em todos os países em relação as quais o govêrno passa a ser o maior interessado, tornou-se o café, no Brasil, um problema político de importancia insuperavel. Pelo seu êxito ou fracasso nos mercados estrangeiros, responsabilizou-se o govêrno perante o povo. A bôa ou má política seguida pelos govêrnantes na defesa dos interesses do país, tem, pois, sua equação no problema do café, porque, sendo êle a espinha dorsal de nossa economia, dele se deriva necessariamente, senão tudo o mais, pelo menos o principal.

Não cabe aqui, por isso, examinar a desordem e a luta entre os especuladores, visto que estes desaparecem diante da ação governamental. Ao govêrno cumpre com referencia ao café orientar e apresentar soluções, e é isto o que se vem fazendo ha muitos anos. Eduardo Gomes começa a estudar a política do café desde os seus primeiros passos. Etapa por etapa, expõe os planos e analisa os efeitos. E, como é natural, centraliza sua argumentação dentro do periodo getuliano, jogando com os dados fornecido pelo próprio govêrno, que, como é sabido, foi o que maiores males acarretou á Nação.

Transcreve as medidas assentadas no Convenio de 30 de novembro de 1931, plano de emergência que pretendia resolver a questão, melhorando o produto e aumentando suas possibilidades. São muitas essas medidas. Se atendidas como deviam e como foram lançadas inicialmente, teriam dado lugar a outras mais completas para satisfazer aos novos tempos. Elas no entanto, são ainda atuais, porque na realidade e como tudo nestes ultimos quinze anos, não passaram de bôas intenções frustadas. Eduardo Gomes expõe com dados definitivos e de modo indiscutivel como já é do

(Conclue na 4ª pag.)

## As grandes figuras da nossa historia

# *Frei Leandro do Sacramento*

*Americo Palha*

(do Instituto Brasileiro de Cultura)

Frei Leandro do Sacramento, apostolo de Cristo e sacerdote da ciencia, de quem disse Macedo "lhe sobram titulos para que figure distintamente na galeria dos benemeritos e varões ilustres do Brasil", nasceu na cidade do Recife, Provincia de Pernambuco, no ano de 1778. Era filho de Jorge Ferreira da Silva e Teresa de Jesus Silva.

O dr. José Saldanha da Gama, seu biografo, assim o descreve: "Era alto, de magreza extrema; a cor preta dos cabelos reunida á sua tez morena, definiam o belo deste tipo americano, que os estrangeiros não cessam de admirar, a caixa toracica distinguia-se pela saliente concavidade da porção anterior; a depressão do sternium fazia um contraste com a saliencia dos ossos maxilares. Estes defeitos fisicos desapareciam porém, sob a influencia magica de uns olhos pequenos e cintilantes, espelho de um espirito penetrante, de uma inteligencia pronta para a aquisição dos conhecimentos que ambicionava possuir".

Manifestando fortes tendencias religiosas, Leandro do Sacramento entrou para a Ordem dos Carmelitas. Professou a 5 de maio de 1798. Com uma intensa sede de saber, conseguiu deixar o Convento e seguir para Portugal. Cursou a Universidade de Coimbra, onde conquistou o diploma de licenciado em filosofia, dando ás suas teses o seguinte titulo: "Theses ex-philosophia naturali. Conimbrica".

Em 1806, voltou ao Recife, já com fama de sabio. Dois anos depois, recebia do governo de Pernambuco a incumbencia de escrever uma "Memoria sobre as nitreiras naturais ou artificiais do pais". A sua Provincia era pequena para saber de Frei Leandro. Ele precisava de um ambiente maior.

Chegando ao Rio de Janeiro, foi nomeado lente de Botanica da Academia Medico Cirurgica. "Distintissimo naturalista que era — acentua Sabastião Galvão — e sobretudo cultor apaixonado da botanica, além de lecionar as materias da Academia, fazia constantemente sábias preleções, ás quais não só concorriam seus alunos como tambem, homens de certa elevação social, atraidos pela sua extraordinaria cultura e ainda seduzidos pela sua bonhomia natural..."

A sabedoria invulgar de Frei Leandro, entretanto, não fizera nascer no seu espirito o germe do orgulho. Era simples, humilde e santo. Procurador Geral da sua Ordem, foi sempre o sacerdote exemplar, virtuoso, e digno de todas as atenções dos seus companheiros.

• • •

Fundado, em março de 1824, o Jardim Botanico da Lagoa Rodrigo de Freitas, ninguem melhor do que Frei Leandro poderia administrá-lo. Pedro I convida-o para seu diretor. Era a consagração oficial aos meritos inconfundiveis do ilustre pernambucano. No ano seguinte, o monarca incumbiu-o de preparar uma coleção de sementes de chá, cravos e outras plantas, para enviá-las ás Provincias do Imperio. Além do cumprimento dessa ordem, escreveu Frei Leandro a sua famosa "Memoria sobre a plantação, cultura e preparação do chá".

Foi simplesmente admiravel a passagem de frei Leandro pela direção do Jardim Botanico. Desenvolveu um trabalho intensissimo. Classificou todas as plantas, descobriu a aplicação cientifica de muitas delas e não descansava um minuto do seu fecundo labor.

Entre as plantas colhidas e classificadas pelo sabio carmelita, citam-se: o genero "Funifera", para a qual serviu de base a Embira branca; o genero "Augusta"; o genero "Sanhilaria"; o genero "Spixia"; o genero "Gymnarroca" e muitos outros. Todas as investigações cientificas de frei Leandro eram acompanhadas de uma segurança absoluta e, ao classificar uma planta colhida nas matas ou nos campos, o sábio botanico estava convencido da verdade cientifica.

No Museu do Jardim das Plantas de Paris, foram estudadas as seguintes plantas enviadas pelo frade: "Euphorbia Brasiliensis", "Tolucroton Fuscescen Bail"; "Alchronea Neoralis Mart"; "Dalechampia Pentaphylla"; "Lam. Dalechampia Digitada de Leandro"; "Dalechampia Leandri-Brail" e "Tetaplandra Leandri". O celebre botanico Giuseppi Baddi, em 1817 deu o seu nome ao genero "Leandra" da familia das meliastomaceas.

Frei Leandro era socio da Academia Real das Ciencias de Munique; da Academia da Russia; da Sociedade Horticural de Londres; da Sociedade Real de Agricultura e Botanica de Gand; do Instituto Colombiano e outras associações cientificas e culturais. Entre as suas obras podemos citar, além das duas Memorias já mencionadas: "Aguas Minerais de Araxá"; "Compendio de Botanica", inédito; "Instruções", para os viajantes em empregados de colonias; "Monografia das Plantas Parasitas das Raizes das Arvores (balanofráceas)" etc.

• • •

Augusto Saint Hilaire, o grande naturalista francês, tinha uma profunda admiração por frei Leandro. São dele as seguintes palavras: "O padre Leandro do Sacramento, professor de botanica, diretor do Jardim das Plantas do Rio de Janeiro, cultivava com vantagem a ciencia que o encarregaram de ensinar e possuia conhecimentos de quimica e de zoologia. Deve-se a ele a analise das aguas minerais de Araxá, observações botanicas impressas nas Memorias da Academia de Munique e uma Memoria sobre as Archimédeas ou Balamophoras que, segundo espero, será publicada brevemente. Leandro era um homem de costumes brandos, accessivel, cheio de candura e de amabilidade. Acolhia os estrangeiros com benevolencia; e cumpre dizer que sempre foram estes reconhecidos para com ele".

"Como justificação das queixas que os brasileiros têm dos habitantes da Europa — continua Saint Hilaire — basta citar o modo pelo qual foi tratado o padre Leandro. Comunicou as suas coleções aos nossos navegantes; enviou plantas secas ao Museu de Paris; mandou seis caixas com plantas vivas ao governo francês, com destino á colonia de Cayena e foi em vão que, por muito tempo, eu e o consul da França no Rio de Janeiro solicitamos uma simples carta de agradecimento a duas de nossas administrações. Os sabios que, amando as ciencias, deveriam animar por todos os meios possiveis aos americanos, dos quais ha tanto a esperar, os sabios, digo, não foram perfeitamente justos para o padre Leandro. Como se houvesse a idéia de fazer desaparecer até a memoria deste homem recomendavel, destruiu-se um genero que ele formou em uma das suas "Memorias". Para explicar essa supressão, diz-se, é verdade, que o genero já existia em manuscrito, porém, jamais deveriamos perder de vista esta regra sabiamente estabelecida por M. de Candolli, na sua admiravel "Teoria Elementar", a saber: que por prioridade não é necessario ter em linha os trabalhos ineditos."

* * *

As injustiças, geralmente, tiram o estimulo de um homem. Muitas conquistas do genio são, por vezes, retardadas, em consequencia da maldade e da má fé. Frei Landro, porém, não se deixou vencer por elas. Sua alma pura de santo jamais se preocupou com as glorias efemeras do mundo. Se estudava e produzia, apenas nutria o desejo de ser util á coletividade. Dilatando os conhecimentos da botanica, o frade carmelita nunca pensou na imortalidade, nem nos aplausos dos contemporaneos. Espirito elevado, carater sem jaça, verdadeiro apostolo do Bem, viveu para os outros. Semeou, plantou e colheu. A colheita não a guardou avaramente. Espalhou-a generosamente.

Sobre a vida desse padre eminente muito se poderia dizer. Melhor do que tudo, entretanto, fala a obra que ele deixou, obra de duração eterna, porque não teve alicerces na futilidade. Para conseguila nunca lisongeou, nunca mentiu, nunca praticou cabotinismos. No silencio glorioso da sua modestia, poude preparar alguma coisa de solido e de bom para a posteridade.

Cansado pelos esforços empregados, pelos intensos estudos a que se dedicou, de corpo e alma, Frei Leandro do Sacramento, aos cincoenta e um anos, estava alquebrado e tuberculoso. Matara-o o seu amor pelos homens. A 1 de julho de 1829, sua alma desprendia-se da materia. No Jardim Botanico foi inaugurado, a 15 de agosto de 1935 o seu busto de bronze, no meio daquelas plantas e daquelas arvores que ele tanto quis, nas quais viu sempre a revelação maravilhosa da grandeza de Deus.

## Graves acusações contra o comandante do Corpo de Bombeiros

### Enviou ao acusado copia do telegrama que redigiu ao Chefe do Governo — Pedida abertura de inquerito e apelou para que o acusado não crie embaraços á providencia solicitada

O sr. José Benedito de Oliveira Bonfim comunicou ao coronel Aristarco Pessoa, comandante do Corpo de Bombeiros, que acabara de dirigir ao chefe do Governo o seguinte telegrama:

"Na qualidade de cidadão brasileiro, advogado e oficial do Corpo de Bombeiros do Distrito Federal, atingido recentemente pela reforma administrativa, graças ao empenho do coronel Aristarcho Pessoa, mantido no Comando da referida corporação, quando já não pode exercer função militar, venho no exercicio dos direitos que me assistem denunciar a v. excia. a existencia de irregularidades naquela Corporação, cuja gravidade exige providencias imediatas, acautel[a]doras dos destinos dessa instituição. Abusando do prestigio que lhe dá o governo de v. excia., apoiado ainda no regulamento draconiano e obsoleto, o coronel Pessoa, por seu arbitrio administrativo, instituiu o terror no seio da corporação, com frequente cometimento de violencias fisicas e morais aos seus indefesos subordinados.

Alardeando extremado zelo pela corporação, na realidade a ação dissolvente do referido comandante atenta em seus fundamentos, levando-a ao desprestigio publico. Fatos divulgados pela imprensa, além de outros que melhor comprovados ficariam através instauração de rigoroso inquerito, que por este meio é pedido, ficando o signatario obrigado a oferecer em momento oportuno articuladas acusações á Comissão que porventura fôr nomeado por v. excia. — (a.) José Benedito de Oliveira Bonfim.

"Faz ainda um apelo ao comandante Pessoa para que s. s. não crie dificuldades á realização do inquerito solicitado".

## Asilo de Orfãos Analia Franco

CONVITE

Em comemoração á passagem do 23° aniversário de sua fundação, realizar-se-á em sua sede, á Rua Figueira 65, Estação do Rocha, amanhã 22 corrente, ás 20 horas sessão solene para a qual a Diretoria tem a satisfação de convidar todas as sociedades co-irmãs, autoridades e imprensa.

Entrada franca.

## CONSUL HONORARIO NÃO TEM DIREITO A LICENÇA GRATUITA

### Normas para concessão de licença para automoveis de representantes diplomáticos

Respondendo á consulta feita pelo Serviço de Transito de Minas Gerais, o Conselho Nacional de Transito esclareceu que os automoveis particulares pertencentes a representantes diplomaticos de paises estrangeiros não têm direito ao uso da placa C.D., exceção feita dos que pertençam ao chefe da missão diplomatica. Os automoveis de representantes de paises que concedem reciprocidade têm direito á licença gratuita. Os carros pertencentes a missão estrangeira estão isentos de todos os impostos e taxas, porém, em qualquer caso, esses automoveis estão sujeitos a todas as leis do transito. Os veiculos pertencentes a consules honorarios não têm direito á licença gratuita. E' considerada de nenhum valor a carteira estrangeira, devendo o representante diplomatico habilitar-se em exames, caso queira dirigir o seu carro, a menos que possua permissão internacional para conduzir. Todos os pedidos de licenças para representantes diplomaticos devem ser encaminhados ao Ministerio do Exterior, por intermedio do chefe da missão diplomatica a que pertencer o interessado ou por este no caso de impedimento do chefe.


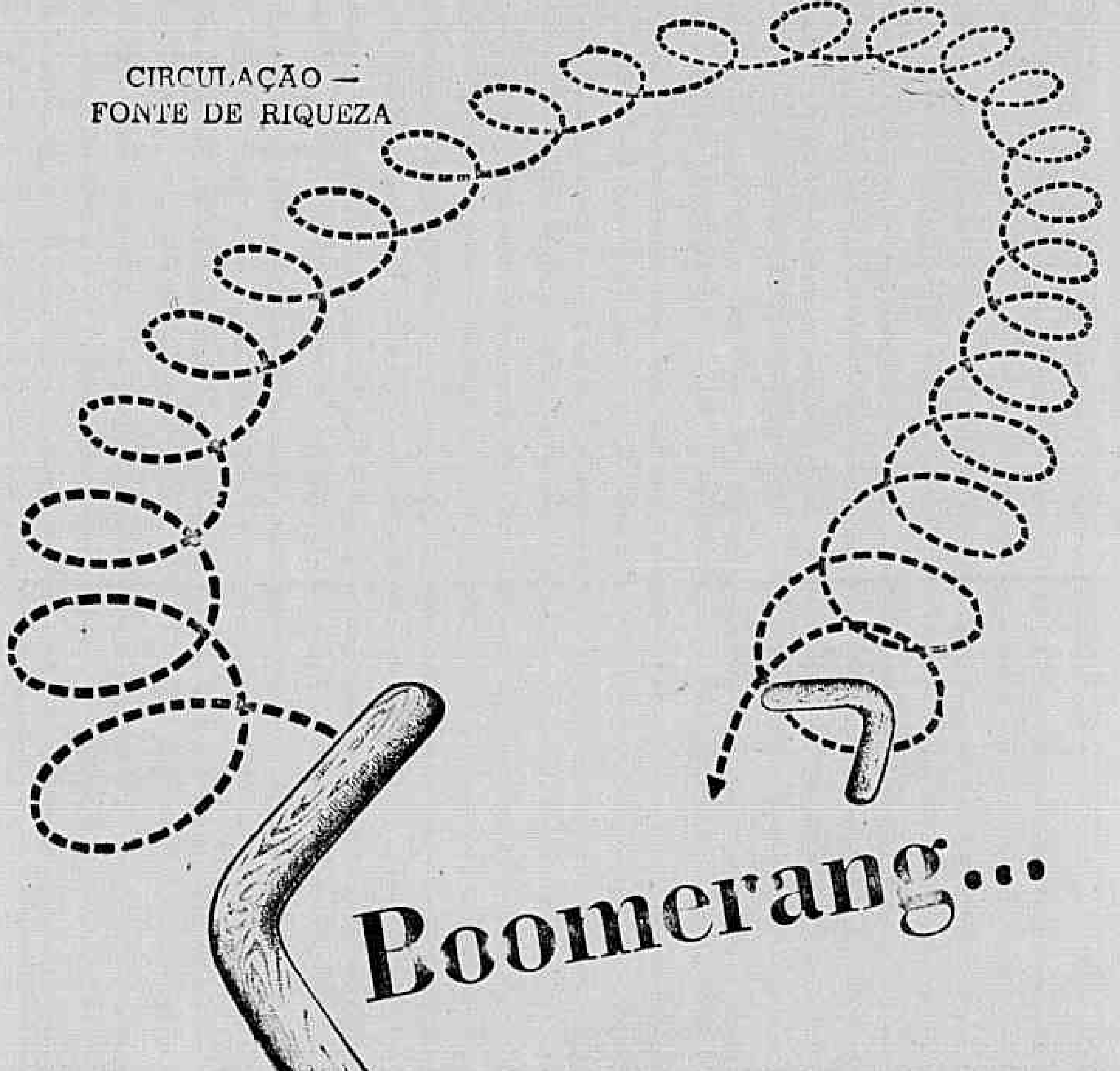


Acompanhando o ciclo dos valores econômicos desde o momento em que são postos em circulação, constatariamos que, à sua passagem, se vão criando os elementos de progresso e incentivando-se tôdas as formas de atividade humana. Os edificios que se erguem; os empreendimentos industriais que se ampliam ou se instalam; os negócios comerciais ou particulares que se desenvolvem — tudo isso é o efeito dessa seiva prodigiosa que, ao invés de exaurir-se ou transformar-se nos frutos que proporciona, continua, invariável, a produzir as vantagens de sua circulação. Não e a posse de qualquer importância, mas, sim, a possibilidade de sua utilização, que significa bem-estar e confôrto. Tais somas de nada serviriam a um Robinson Crusoe...

Sendo a circulação da moeda uma fonte de riqueza, é de fundamental importância a ação dos organismos de crédito, graças aos quais os capitais disponíveis de firmas e de particulares retornam ao serviço do comércio e da indústria. Porisso, é de alta função social o trabalho bancário, ao fazer retornar à coletividade, como um "boomerang", as importâncias que dela provêm.

Também sob o aspecto individual, o banco presta relevantes serviços. Estão nesse caso os cheques, que, além da praticabilidade e segurança nos pagamentos, liberam, para outros empreendimentos, as quantias que, doutra forma, permaneceriam improdutivas.

É grato, pois, ao Banco Mauá S. A. achar-se incorporado nesse grande fator de progresso, que é o aparelhamento bancário de um país. E o valor de sua colaboração torna-se ainda maior, por ser o Banco Mauá S. A., constituido de capitais e elementos brasileiros, e assim orientado no sentido de um natural interêsse no desenvolvimento das fôrças produtoras nacionais.

**Banco Mauá S. A.**

Av. Almirante Barroso, 91-A

Capital Cr$ 10.000.000,00

BM. 18 — Inter-Americana


## Indicador Profissional


**Dr. Kant Keen de Lima**
CLINICA DE CRIANÇAS — Cons. Av. Rio Branco, 166-108 — 1.° and. — Sala 404, segundas, quartas e sextas-feiras, das 15 ás 17 hs. e Av. N. S. Copacabana, 569-s. 7, diariamente pela manhã — Terças e quintas das 14 ás 17. F. 42-4736 e 27-6779

**CLINICA DE MOLESTIAS FOCAIS**
DR. ROBERTO BREA
MÉDICO E CIRURGIÃO-DENTISTA
DISTURBIOS FUNCIONAIS PROVOCADOS POR FOCOS DENTARIOS OU AMIGDALINOS
RADIOGRAFIA EM RESIDENCIA
EDIF. CARIOCA - 4.° ANDAR - SALA, 405 - FONE: 42-8448

**DENTADURAS AMERICANAS**
com os famosos dentes trauslucidos usados pelos artistas de cinema
Dr. Sylvio Primo
Laureado especialista
RUA DA CARIOCA 55, 1.° andar
Veja o mostruario na entrada

**DR. CLOVIS DE ALMEIDA**
ESPECIALIZADO EM DOENÇAS DOS ORGAOS GENITAIS
Diariamente das 10 horas em diante
Rua Bento Lisboa, 24
TELEFONE: 25-0802

**Dr. Newton Motta**
Médico
DOENÇAS DE SENHORAS — OPERAÇÕES — PARTOS
Consultorio: Av. Rio Branco, 128 s/515
TEL. 42-6468
Consultas das 9 ás 12

**Prof. Hélio Gomes**
(CLINICA MEDICO LEGAL)
Exames, pericias, pareceres, assistencia tecnica. — Alcindo Guanabara, 26 - 5° andar. — Diariamente, á tarde. Tel.: 22-3566.

**Cia. de Seguros "Garantia Industrial Paulista"**
Séde: — S. PAULO
Rua Alvares Penteado n.° 184
GIP
FUNDADA EM 1924
DIRETORIA:
Dr. Nelson Libero — Presidente
Dr. Renato de Andrade Santos — Vice-Presidente
Tobias Cardoso — Diretor-Secretario
Velsirio Martins Fontes — Dir. Comercial
Fogo — Acidentes do Trabalho — Aeronauticos — Transportes — Acidentes Pessoais
Sucursal: Rio de Janeiro — Rua S. José, 85, 4.° — Fone: 22-1033 — End. Tel.: "GIP"

NÃO COMPRE A CRÉDITO!
ADQUIRA TUDO QUE PRECISAR NAS MELHORES CASAS PELO SISTEMA
BOMVIVER
E PAGUE-NOS SUAVEMENTE!
ED. ODEON, 1.° AND. - TEL. 42-6984 - CINELÂNDIA
(FRENTE AO MONROE)

# Panorama Econômico

## COMBUSTIVEL, ALIMENTAÇÃO E LIBERDADE PARA A EUROPA

**PIERRE VAN PAASSEN**

*(Copyright do "S. G. D. L." — Exclusividade do DIARIO CARIOCA no Distrito Federal)*

A guerra deixou a economia da Europa, ocidental num estado que justifica plenamente a expressão "círculo vicioso". A França, por exemplo, necessita, desesperadamente de açúcar para alimentar o seu povo e, dispondo de uma grande colheita de beterraba, não pode transformar esta beterraba em açúcar devido a uma aguda falta de carvão. E o carvão francês não pode ser extraído das minas porque os mineiros franceses acham-se demasiadamente subnutridos para trabalhar no subsolo.

Esta deficiência circular não é menos viciosa com respeito a outros gêneros que dependem do carvão para serem processados. E não é menos vicioso o círculo em outros países libertados da Europa ocidental. A França, um tanto ou quanto melhor do que alguns outros países, é um protótipo. Por falta de carvão, não podem as utilidades ser operadas, o algodão não pode ser transformado em tecidos, as ferrovias não podem transportar os gêneros alimentícios necessários das áreas rurais para as áreas urbanas.

E a morte, como resultado direto ou indireto de uma dieta inadequada, de vestimenta inadequada, predominará de maneira extrema no próximo inverno. A mortalidade infantil já atingiu um nível assustador. E os povos que foram libertados esperam algo mais do que uma simples passagem da fome completa para a sub-nutrição.

A raiz do problema reside na necessidade de pôr novamente em funcionamento uma máquina industrial estragada. E a chave dêste problema é o carvão. Em primeiro lugar, a Europa ocidental deverá ser suprida com carvão bastante para se salvar do terrível inverno que se aproxima. Em segundo lugar, deverá ser suprida dos meios de produzir carvão de suas minas, a fim de que possa funcionar o sistema normal de producão e distribuicão.

Só existe uma maneira de fazer frente à primeira destas necessidades: o envio de carvão dos Estados Unidos. A Inglaterra, que normalmente supria de carvão parte da Europa, está sofrendo uma grave falta do mesmo. Mr. Harold L. Ickes, na sua qualidade de Administrador dos Combustíveis sólidos, pintou vivamente a situação em julho dêste ano: "A luz dos informes recebidos nos últimos dias sôbre a desesperada necessidade de carvão na Europa, cheguei a conclusão de que, imediatamente, devemos permitir o envio para uso civil de aproximadamente seis milhões de toneladas de carvão norte-americano, agora e em janeiro de 1946 se possível".

O segundo ponto para a urgente solução do problema do carvão, na Europa — os meios para produzir carvão — não poderá ser atendido de maneira efetiva, possivelmente, antes da metade do inverno. A dificuldade não decorre das destruições ocasionadas pela guerra. As minas do Ruhr e do Sarre, na Alemanha, foram danificadas em apenas 15 a 25%. As minas francesas, belgas e holandesas, em sua maior parte acham-se em boa situacão, conquanto se achem extremamente necessitadas de equipamento mecânico para operação. Estão também precisando de carvão para produzir carvão — carvão para acionar a maquinária das minas.

Mas, acima de tudo, as minas da Europa precisam de mineiros que possam fazer o trabalho. O trabalho de minas é um duríssimo trabalho. Não pode ser executado com o estômago vazio ou com uma dieta de baixo valor nutritivo. Os mineiros holandeses têm recebido por dia 1.800 calorias de alimentos, enquanto que os mineiros norte-americanos recebem 3.500 calorias, o mínimo. Os mineiros franceses estão recebendo sòmente 1.500 calorias e os alemães a mesma quantidade.

Acresce que não se póde extrair carvão com baionetas. As minas do Ruhr, que são a maior fonte de carvão da Europa ocidental, estão produzindo apenas 15% de sua produção normal e as minas do Sarre pouco mais. As minas foram operadas durante a guerra por trabalhadores escravos, em sua maioria checos e polonêses que queriam retornar para suas terras. Os prisioneiros alemães estão sendo gradualmente libertados para tomarem seus lugares nas galerias e isso já aumentou bastante a producão. Mas a produção por homem mal chega a 1/3 da produção normal.

Conseguir trabalho eficiente destes homens é uma difícil tarefa, especialmente em vista do fato de que o que eles produzem será consumido pelos exércitos de ocupação ou para exportar para os vizinhos que ele devastaram.

Podemos dizer que, num sentido muito profundo, o curso da história na Europa e no mundo será em grande parte determinado pelo carvão no Ruhr e no Sarre, seu satélite. É necessário extrair daquelas regiões dez milhões de toneladas de carvão para exportá-lo para a França, a Bélgica, a Holanda e a Noruega antes de janeiro de 1946. Uma quantidade de adicional de 15 milhões de toneladas deverá ser exportada antes do término do "ano do carvão", 1.º de abril de 1946. Se se fizer isso e se os mineiros dos países libertados puderem reiniciar a produção, a industria na Europa ocidental, exceção da Alemanha, poderá, daqui a um ano estar funcionando plenamente. Sem este carvão, a economia da Europa ocidental ficará estagnada e a civilização da Europa ocidental poderá sofrer um colapso. Trata-se nada menos do que isso.

Entrementes, deverão ser tomadas certas medidas de emergencia para evitar a desintegração quando chegar o frio do inverno. Mesmo à custa de córtes ainda mais agudos aqui nos Estados Unidos, devemos permitir que os países libertados, e a UNRRA tambem, adquiram mais alimentos. Se pudermos embarcar bastante trigo (o trigo é uma das coisas que o mundo hoje possui em abundancia) para elevar a ração de pão dos povos libertados, dar-lhes-emos uma forte injeção física e psicológica.

A tanto, repito, consiste em por em ordem ativa uma economia desajustada. E esta tarefa é tão essencial para os nossos objetivos de paz quanto o é na guerra a derrota do inimigo. Não há libertação com a simples substituição do tirano pela fome. Não há paz onde os homens são obrigados a se entredevorar para viver e lutar com a lei da selva.

A fome e o desespero ainda são sementes de fascismo. E precisamos destruir as sementes do fascismo para não tornar inutil a vitória. Enquanto isso, não consideremos inteiramente finda a guerra na Europa. As guerras são travadas pelos povos para conquistar a paz e esta tem que ser verdadeiramente garantida. O fornecimento de combustivel e alimentos aos nossos aliados, não é, portanto, menos necessario do que o fornecimento dos mesmos aos nossos exércitos.

Os homens somente são de fato livres quando dispõem de meios para governar seus destinos. Na Europa precisam de combustivel e alimentos para serem livres.

## O FUTURO DO BRASIL

*O nosso país somente poderá atingir a um futuro promissor com a estruturação progressiva da sua vida econômica, num sistema sólido. Num programa de reconstrução capaz de oferecer a todos os brasileiros vida digna diminuindo-lhes o grau de pauperismo e com o aumento da renda nacional, terão forçosamente de constar os seguintes capítulos: indústrias básicas, indústrias de energia, transportes, indústrias agrícolas, metalurgia, indústrias manufatureiras, indústria química, combustíveis, construção civil.*

*Localizando-se as áreas próprias para o desenvolvimento dessas atividades econômicas e instituindo-se planos regionais para êsse aproveitamento da fôrça natural, poderemos oferecer aos brasileiros no futuro uma vida decente e um país pelo qual todos se sintam orgulhosos.*

## PRODUÇÃO DE AGUA MINERAL

Tem aumentado progressivamente a produção de agua mineral no Brasil. A descoberta de novas fontes vem determinando um abastecimento mais organizado. E assim é que em 1911 essa produção estava calculada em 2 milhões de litros, em 1930 subiu para 7 milhões e em 1944 a estimativa é de 22 milhões. O Estado maior produtor é Minas Gerais com cerca de 8 milhões de litros, seguido de São Paulo com 4 milhões.

O valor da produção em 1944 se acha estimada em 30 milhões de cruzeiros.

Desde, porém, que se verifica um surto tão grande de exploração desse artigo, valia a pena que existisse da parte do governo uma fiscalização mais energica para evitar as falsificações que põem em perigo a saude dos milhares de consumidores. De outro modo nada adiantariam essas descobertas.

## A BORRACHA NO APÓS-GUERRA

**Informes sobre a orientação da politica levada a efeito nos Estados Unidos a respeito desse elemento economico considerado material de guerra — O que está fazendo a Inglaterra?**

Assunto muito discutido, a politica da borracha vem preocupando os estudiosos da vida brasileira. Sabe-se que na historia da borracha brasileira existem erros tão lamentaveis, falhas tão desconcertantes que se tornam irrisorias aos olhos do leigo e do observador da nossa vida economica. Depois de chegar a um apogeu extraordinario, depois de enriquecer uma região brasileira, a borracha decaiu de modo catastrófico, arrastando à miseria a região que outrora apresentava esplendor.

Com a guerra, com a invasão japonesa, a borracha do Brasil cresceu novamente de importancia e foi aquí nas nossas selvas que os aviões da terra de Tio Sam se abasteceram do precioso produto. Terminada a guerra, porém, surgem novas conjeturas. Não se sabe se a nossa "hevea brazilíensis", pois esse futuro depende muito das nações importadoras.

POLITICA AMERICANA

Nesse sentido vale a pena ressaltar os ultimos informes divulgados pelo Boletim Americano a respeito da orientação dos Estados Unidos no que diz respeito á borracha.

O diretor da Mobilização de Guerra do Governo dos Estados Unidos criou, na semana finda, uma Comissão Inter-Governamental, que tem por função estabelecer as medidas necessarias á continuação da produção de borracha sintetica durante a paz e assegurar adequados suprimentos de borracha natural.

O sr. John Snyder designou, nessa ocasião, o sr. William L. Batt, sub-diretor da Mobilização de Guerra e Reconversão, para presidir á nova Comissão que será integrada, tambem, por representantes do Departamento de Estado, Departamento da Guerra, Departamento da Marinha, Junta Excessos de Propriedades Publicas e Administração da Economia Estrangeira.

As atribuições da Comissão ora constituida, de acordo com as declarações do diretor da Mobilização de Guerra e Reconversão aos jornalistas em Washington, serão as seguintes:

1 — Examinar os planos e programas dos diversos orgãos do Governo para a manutenção da industria de borracha sintética.

2 — Manter a supervisão das fabricas de borracha.

3 — Venda das fabricas de borracha em excesso.

4 — Encorajar o desenvolvimento das pesquisas sobre a borracha sintética.

5. Desenvolver a produção da borracha natural cultivada e não cultivada na America do Sul.

6. Estabelecer "stocks" estrategicos de borracha.

7. Manter um programa de "vantagens reciprocas" para a importação de borracha natural do Extremo Oriente.

Frisou o sr. John Snyder, na sua rapida palestra com os representantes da imprensa norte-americana, que a adoção de uma politica coordenadora da borracha era necessaria para a manutenção de uma economia estavel tanto nos Estados Unidos como nas areas produtoras de borracha natural.

"E' essencial" — afirmou ainda — "que tal politica garanta abastecimento convenientes de borracha tanto natural como sintetica para satisfazer as necessidades estrategicas dos Estados Unidos, com um minimo de interferencia no comercio internacional, a preços razoaveis e estaveis.

Agora que as hostilidades chegaram ao fim — concluiu —, as fontes de suprimentos do produto natural serão acessiveis dentro de breve, e tudo indica que, nos proximos anos, haverá um grande e serio excesso de borracha no mundo".

A proposito, a imprensa norte-americana divulgou em Nova York que os técnicos do Ministerio do Abastecimento da Inglaterra já chegaram a Singapura, a fim de iniciar o estudo da situação da borracha natural nas grandes areas produtoras da Malaia, antes da guerra.

Os técnicos britanicos têm por objetivo verificar as possibilidades futuras da industria malaia de borracha natural, que abastecia, antes do conflito internacional, a maior parte do mundo com esse produto vital á industria e aos transportes.

## PORQUE DIMINUI O PREÇO DO GÁS

**Revertem as multas em beneficio do consumidor — O publico pode pleitear aumento de cotas, esclarece o Inspetor de Iluminação**

A proposito da noticia publicada em edição anterior sobre a diminuição do preço do gás, recebemos do sr. Rui de Lima e Silva, inspetor geral de Iluminação, a seguinte carta:

"Rio, 19 de outubro de 1945. Sr. redator chefe do DIARIO CARIOCA.

O vosso conceituado jornal, em 16 ultimo, tratando do assunto relativo á diminuição do preço do gás ultimamente verificada fez a proposito uma pequena observação, a respeito da qual julgo conveniente prestar alguns esclarecimentos.

Na comunicação que enviei ao ministro da Viação, a respeito da fixação do preço do gás combustivel, no vigente trimestre, ressaltei que a diminuição agora verificada, era consequente de dois fatores: a diminuição do preço do carvão de pedra importado e um aumento verificado nas multas, (pagamento em dobro), impostas aos consumidores que ultrapassaram as cotas fixadas para cada um.

Esse pagamento em dobro não é recolhido aos cofres da empreza contratante, como muita gente supõe, o que seria na eralidade iniquo. E' escriturado a parte e serve no trimestre imediato, para ser descontado do preço do carvão, beneficiando não so os consumidores que se mantêm dentro do limite fixado pela Comissão de Racionamento, como tambem os proprios consumidores que foram multados.

Nessa exposição não "lembrei que a insuficiencia das cotas obriga aos consumidores a pagar quase fatalmente as multas", por uma razão muito simples. Atendo invariavel e diariamente a quaisquer consumidores que se considerem prejudicados com os limites de consumo fixados aos mesmos e que justifiquem a necessidade de maiores limites.

O publico é por mim atendido com a maxima solicitude e presteza, e, para tanto, basta comparecer á sede da Inspetoria, nas horas normais do expediente, trazendo a ultima conta de gás.

Recentemente varios dos vossos confrades publicaram noticias a respeito do assunto, e tenho sido procurado por muitos interessados, resolvendo, prontamente, os seus casos, como é da minha obrigação, desde que apresentem justificativas aceitaveis.

O vosso conceituado diario poderá apurar como é feito esse serviço, a fim de bem esclarecer aos consumidores de gás do Rio de Janeiro.

Já que tenho atendido e continuo a atender a todas as possiveis "insuficiencias de cotas", considero o assunto como solucionado, dentro das possibilidades da Inspetoria de Iluminação.

Grato pela publicação, apresento-lhe as minhas atenciosas saudações. - (ass.) Rui de Lima e Silva".

## Industrias japonesas

*Em palestra com os representantes da imprensa de Nova York, o presidente da Associação dos Exportadores de Texteis adiantou que as informações sobre a disposição da indústria de texteis do Japão eram contraditorias. Umas favoreciam o ponto de vista da manutenção das industrias leves, enquanto outras opinavam fossem as fabricas japonesas desmontadas e seu equipamento enviado para a China, como reparação.*

*"Até agora — ressaltou — acredita-se que elementos do Governo norte-americano favorecem o ultimo plano, mas não há nenhuma palavra oficial se este programa representa a politica estabelecida pelo Governo ou se apenas a opinião de alguns elementos oficiais". E acrescentou que a maior parte dos exportadores são favoraveis á remoção da maquinaria restante para a China, deixando ao Japão o equipamento bastante para atender, apenas, ás suas proprias necessidade e ás das areas adjacentes não industriais.*

*"A fim de manter o emprego em nivel normal, a industria norte-americana necessita exportar — observou o sr. Planz — pelo menos 2.000.000.000 de jardas quadradas anualmente. Isso não poderá ser conseguido, se ao Japão for permitido conservar a sua industria textil".*

*E concluiu:*

*"O Japão serviu-se dos fundos acumulados com a exportação de algodão para os propositos de guerra. Para que seja assegurada a paz no futuro, é essencial que se limite o Japão a suprir apenas as suas necessidades internas".*

## 334 milhões de quilos

*O Brasil produziu 334 milhões de quilos de cal em 1940. Existiam nesta data cerca de mil estabelecimentos produtores com 6 mil operarios. O total do capital invertido era de 18 milhões de cruzeiros.*

*O valor dessa produção de cal atingiu a 32 milhões de cruzeiros e o preço médio da tonelada tem variado de Estado para Estado como veremos a seguir: em Alagoas o preço médio é de 48 cruzeiros, no Pará de 94, em Minas Gerais de 116, no Rio Grande do Sul de 132, em São Paulo de 100.*

*Ainda não há estatisticas referentes á produção nestes ultimos anos de guerra. Mas as pesquisas feitas diretamente revelam um aumento expressivo da produção.*

### Adido militar do Brasil na França

O chefe do Governo assinou, ontem, decreto nomeando o general Angelo Mendes de Morais, adido militar á Embaixada do Brasil na França.

### Auxilio do Brasil á UNRRA

O sr. Edward J. Bash, diretor da UNRRA, que acaba de deixar o Rio com destino a Washington, enviou ao ministro Mario Moreira da Silva, diretor geral do Conselho Federal de Comercio Exterior, uma carta de agradecimento pelo auxilio que o Brasil vem prestando áquela entidade.

## Educação profissional do operário

**Continua se falando muito no reequipamento industrial do Brasil. Não ha duvida nenhuma que esta é uma providencia indispensavel a ser executada imediatamente se quisermos sobreviver na grande luta economica que se aproxima no após-guerra cheio de duvidas e incertezs. Mas, a par do reequipamento exigido, se torna tambem urgente a educação profissional do trabalhador. O SENAI iniciou uma tarefa que precisa ser ampliada e os industriais brasileiros têm grande responsabilidade no futuro do nosso trabalhador urbano. Do contrario de nada adiantam maquinas se não possuimos mãos aptas para manejá-las. Por que esse operario trabalha com um cigarro na boca? Eis uma pergunta que a educação profissional responde.**

## FICÇÃO E REALIDADE

**Humberto Bastos**

*Enquanto o Brasil (o govêrno brasileiro, digo melhor) escolhe para Conselheiros Comerciais dois rapazes desconhecedores dos problemas do país e do mundo, valeria a pena enumerar alguns fatos ligados à nossa reestruturação econômica no após-guerra.*

*1.º — O país se encontra com a sua produção agrícola em lamentável estabilidade; a área cultivada em todo o território registrou uma diminuição de cêrca de 30%, aproximadamente, sendo que para determinados artigos, como o café, o decréscimo foi mais desconcertante. A área cultivada com o café era de 3 milhões de hectares em 1939 e baixou para 2 milhões em 1944.*

*Com a produção estável em volume físico e qualitativamente inferior, diminuíram as nossas possibilidades nos mercados externos: vejam os exemplos do café (sacrificado em parte pela concorrência colombiana), do algodão (que não pode concorrer com o artigo norte-americano), as fibras (que estão perdendo progressivamente os seus compradores internacionais), a borracha que não terá mais a proteção conquistada durante a guerra quando se restabelecerem as áreas de produção do Oriente.*

*2.º — A produção mineral vai encontrar também certos embaraços significativos.*

*No período que antecedeu à deflagração da guerra e na fase mesma do conflito, vários países como a Alemanha, Inglaterra, EE. UU. etc. importaram grandes quantidades de minérios. Essa conjuntura internacional determinou uma procura estimuladora e os números da exploração de minérios apresentaram uma ascenção admirável. A produção de arsenico, que era de 100 quilos em 1917 (período da guerra passada) passou para um milhão de quilos na guerra atual; o carvão de 400 mil toneladas em 1924 atingiu, agora, a um milhão; minérios de ferro, cristal de rocha, tungstenio, etc. foram produtos que obtiveram excelentes preços no comércio externo. Pergunta-se se êsse "boom" de interêsse continua nos mercados estrangeiros para os elementos considerados materiais estratégicos e se, restabelecidas as fontes de abastecimento nos outros países o nosso permanecerá como exportador a bons preços. Convem notar que os meios de produção aqui ainda são deficientes e o aparelhamento estrangeiro é muito mais moderno.*

*3.º — O mesmo fenômeno da guerra passada se verificou na guerra atual em relação à economia brasileira.*

*O surto industrial registrado nesses últimos anos vamos surpreender em menor escala, é claro, nos anos subsequentes a 1914. A produção brasileira de ferro laminado subiu de 283 toneladas em 1925 para 164 mil toneladas em 1944; a produção de ferro gusa passou de 3 mil toneladas em 1915 para 300 mil em 1944; a produção de aço era em 1924 de 5 mil toneladas, e é hoje de 220 mil; ainda nesse capitulo, que engloba a produção de tecidos e tôda uma indústria leve e pesada, pergunta-se se temos organização e equipamento para resistir aos mercados estrangeiros em progressivo aperfeiçoamento. Estão aí bem presentes os casos do alumínio, a fábrica de motores e (por que não dizê-lo?) a própria Volta Redonda.*

*Não podemos, nem devemos, ocultar que somos um povo vivendo num sistema econômico semi-colonial. A nossa evolução industrial apresentando números significativos não tem bases sólidas.*

*Qualitativa e quantitativamente a produção agrícola e industrial se encontra em situação difícil e sòmente um grande trabalho (um largo plano) poderá transformar essa nossa imensa riqueza em potencial, em riqueza social. Para essa tarefa ampla de estruturação e aproveitamento de fôrça natural precisamos de muito senso de realidade e de um trabalho sistemático de planificação e não meros planos de emergência para satisfazer a determinados grupos. O que nos convem é o auxílio do capital estrangeiro em condições justas e boa vontade e honestidade de brasileiros patriotas desejosos de arrancar o Brasil do cinturão agrário.*

*A ficção, em que entra muito do poder imaginativo de alguns moços e velhos otimistas, é muito diferente da realidade dêsse imenso país realmente pobre e realmente capaz de atingir a uma posição econômica digna. Contra essa ficção dosada também de poesia lírica em grande escala, com uma forte mistura de ceticismo ou conformismo (no fundo a mesma coisa) devemos reagir se não queremos assistir a um feroz retrocesso à época da monocultura e a um grau mais alto de pauperismo.*

# A PALAVRA DE EDUARDO GOMES

seu estilo, o que se passou depois das resoluções do famoso Convenio. Fáto por fáto é aqui mencionado. Com relação á propaganda do produto, aspéto importantissimo, regista o brigadeiro em seu discurso as coisas mais absurdas e contraditorias que se póde conceber, e que infelizmente não são do conhecimento comum. O que não se admite é que tais coisas possam ter acontecido por ignorancia. Só o interesse pessoal e as negociatas, feitas sempre á sombra e sem o conhecimento do povo, poderiam determinar tamanhos descalabros, como por exemplo, entregar a propaganda do café na Inglaterra a uma firma importadora de chá, permitir, na França, que os contratantes misturassem ao café brasileiro uma percentagem de cafés da Colombia e América Central, fornecer sacas de café aos contratantes da Polonia que nunca lá chegaram não se sabe porque, e outras tantas coisas, algumas piores ainda. Até mesmo no Brasil a propaganda foi e é mal feita, do contrario, não estariamos nós, que mais produzimos café no mundo, colocados em setimo lugar no consumo "per capita" mundial. Deduz-se de tudo isso, que, na verdade "Não houve propaganda. Houve perseguição ao café brasileiro, feita pela entidade que tem a seu cargo o amparo e a expansão comercial do valioso produto".

Sobre a execução de outra importnate medida do Covenio de 1931, o aproveitamento, para fins industriais, das sobras do produto, conta Eduardo Gomes o que se passou. Depois de enormes gastos e minunciosos estudos chegou-se á conclusão a respeito das vantagens que se obteria com a montagem de uma pequena fabrica, "com todos os maquinismos", e para tanto concedeu o então Instituto a sua autorização. Mas a inauguração da ditadura em 10 de novembro dé 37, deu lugar ao fechamento da Secção de Pesquizas, ficando tudo esquecido até a presente data.

Quanto a "incapacidade que tivemos em promover o desenvolvimento do comercio exterior" compara Eduardo Gomes as estatisticas oficiais que apresenta tomado como paralelo o progresso feito pela Colombia. Enquanto diminuimos, aumentou aquela Republica a sua capacidade de exportação, como é aliás sabido, preenchendo o que fomo deixando vasio ano a ano, sem precisar fazer crescer o campo de exploração. Este fáto, por sinal, faz lembrar a nossa decadencia no açucar em face da ascenção da América Central e India. Nossos concurrentes, naquele tempo, começaram a produzir mercadoria melhor e em maior quantidade, como hoje está acontecendo com o café, resultando na transposição dos mercados que foram tomando. Assistimos agora a repetição do fenomeno, restringindo-se nosso mercado de café em favor dos concurrentes, sem que se tome medidas concretas em oposição, e apezar do exemplo e da experiencia que dispomos. Estamos perdendo o que possuimos, temos consciência de que acabaremos perdendo tudo ante melhor produto concurrente, e nada fazemos no sentido de uma compensação além de planos que se não realizam.

Internamente, ao lado do "confisco cambial" e das "cotas de sacrificio", a desordem se acentua de modo mais grave se levarmos em conta, o que não podemos fazer por menos, os "esbanjamentos espetaculares" do Departamento Nacional do Café, com verbas quilometricas a sua disposição, maiores que o orçamento de muitos Estados. Se tanto dinheiro fosse aplicado honestamente e em proveito da melhoria do produto e de sua expansão nos mercados estrangeiros, saberiamos justifica-los patrioticamente. Mas tal não acontece como demonstra Eduardo Gomes, cuja critica apezar das replicas oficiais esboçadas a ultima hora, continua de pé por ser verdadeira. O caso do Estado do Rio, para cujos cofres vem entrando vultosas somas em consequencia da aplicação do art. 6.º paragrafo unico do decreto-lei n.º 7623, mostra o que é a politica seguida pelo govêrno no referênte ao beneficio da lavoura. É que tais somas, resultantes do prêmio referido na clausula 2.ª do Convênio de 19 de junho de 1944, e que deveria reduntar em beneficio dos lavradores sem favoritismos ou preferências, está sendo distribuida "como áto de benemerência aos produtores sob a presumida influência de considerações politicas". Isto quer dizer que acima do interesse nacional em criar melhores condições no desenvolvimento da nosso maior fonte de riqueza, preponderam as manobras partidárias e mesquinhas pretensões individuais. Isto é uma verdade evidente que está relacionada com todo o vasto sistema continuista da ditadura.

A maquina do govêrno, com sua autoridade e seus dinheiros, está a serviço dos homens que tão desastradamente nos teem governado nestes ultimos anos, o que, despidos de qualquer sentimento patriotico e democrático, pretendem continuar indefinidamente. Mas "Dias melhores virão" em que o govêrno tomará conciência da própria nação que governa sobrepondo de permanência. O país tem de do-a a seus interesses pessoais ser restaurado no dominio de si mesmo dentro da moralidade definhará, perdendo a própria e da decência, ou do contrario, independencia politica de que goza e desmoronando na avalanche das ambições individuais.

Já classificamos os discursos de Eduardo Gomes como irrespondiveis na tese e definitivos na forma. Não somos a unica voz a afirmar isto, sem outro interesse senão o de dizer a verdade que tanto encomoda os criminosos. Todo mundo sabe — principalmente os adversários que se inquietam — que Eduardo Gomes está atendendo plenamente a tarefa que lhe foi confiada. Para isso não é preciso tomar como paralelo os discursos remendados do general Dutra e as defesas mistificadoras da ditadura. O fáto é que o govêrno foi e é desastrado, esqueceu a nação e o povo, viveu e vive exclusivamente de artificialismos e esperanças continuistas. Não é necessário ser nenhum gênio ou sábio para multos e funestos. Ninguem poderá responder a verdade insofismável sem cair no ridiculo, falseando os fatos e denunciando partidarismos. E foi justamente o que sucedeu ao ministro Souza Costa, quando pretendeu responder o discurso de critica economica pronunciado por Eduardo Gomes em Belo Horizonte. Ridicularizou-se perante o povo, mostrando que apenas estava cumprindo um dever de oficio consequente do cargo que ocupa. Não era presua replica, raquitica de argumentos e razões, para que se destruisse no conceito geral. Achou entretanto, o candidato nacional, de oportuna necessidade e para encerrar o caso em definitivo como na verdade encerrou responder-lhe neste discurso de Santos, aliando dados históricos a logica cristalina. Perfila as afirmativas contestadoras do ministro ditatorial, uma a uma, e as responde, acrescentando o que não dissêra então e que o sr. Souza Costa não precisava ouvir. A polemica se torna vigoroso e dissecante, e outra coisa não poderia suceder como resposta á atitude aventurosa do ministro financista. "Com essas observações — encerra Eduardo Gomes a questão depois de tudo responder — sobre os pontos focalizados, acudo aos cominações a cuja competencia pessoal rendo homenagem, embora S. Ex. a empregue mais em defender os erros da administração do que em evita-los". E aí é que Platoras dizia, já ha muitos seculos, que o silencio é a mais sabia das sabedorias...

Procurando as cousas que motivaram tantos erros e "contribuiram para o empobrecimento economico" de nossa patria, aponta Eduardo Gomes a ausencia da lei como principal determinante. Realmente, a não existencia da lei que passou a ser a simples vontade de um homem que durante varios anos foi um dos mais absolutos ditadores que o mundo tem conhecido, produziu a desorganização de nossa economia em escala nunca vista, semeando a indiferença sistematica pelo bem estar do povo e pelo respeito á Nação. E isto porque o homem que em suas proprias mãos encerrou tão grande poder, outra coisa não palnejava alem de gozar o mando, usando-o, não como instrumento de criação de valores, mas como satisfação exclusiva de suas vaidades dominidaras. Fosse outro o homem que tivesse assassinado a Democracia e se tivesse fins honestos e construtivos visando o bem a racionalidade que outra seria a situação do país, indiscutivelmente. Mas o sr. Getulio Vargas quiz e quer o poder para satisfazer apenas a sua psicose continuista. A ausencia da lei é um crime mas pôde ser compensado. O que é incompensavel e irremediavelmente criminoso, é que um individuo mentiroso, falsario e *traiçoeiro, que não poderia enfrentar a justiça de um Tribunal honesto*, tivesse a permissão de um povo e o silencio de um Exército para tripudiar sobre a liberdade de uma nação livre, implantando a desmoralização, o deboche e a mandragem.

Ainda agora estamos assistindo o degradante espetáculo. Numa das mãos mantem o ditador a Constituinte continuista, e na outra mostra o aumento dos militares como se estivesse dizendo no seu classico cinismo: Aqui está o dinheiro! Se me tirarem do poder nada terão!

Tem razão Eduardo Gomes quando diz que a ausencia da lei foi e é a principal causa dos nossos males. Devido a falta de lei e de compromissos estamos vivendo o periodo mais humilhante de nossa historia, aquele em que tudo se desmorona deixando apenas o instinto de conservação como norma de conduta. Os homens estão desmoralizados e as instituições degradadas. As idéias atuações, os conceitos baralhados, bons e maus se misturando *com o mesmo direito. É o resultado da decadencia moral* gerada pela ditadura que a esse ponto chegou, qua ali ainda encontra apoio e força para prosseguir.

Folhese a historia e em nenhuma de suas paginas encontrareis exemplo semelhante!

Anunciar é aumentar os negocios

CONCESSÃO UNICA DO GOVERNO DA REPUBLICA

# Loteria Federal do Brasil

Contrato celebrado com o Governo da União em 20 de Janeiro de 1945, em virtude do Decreto-Lei 6.259 de 10 de Fevereiro de 1944

PREMIO MAIOR:

**66.ª Extração** **Cr$ 1.000.000,00** **Plano B**

Lista da extração de SABADO, 20 de OUTUBRO de 1945

## 4.702 PREMIOS

Nesta LISTA não figuram por extenso os numeros premiados pela terminação do ultimo algarismo, mas figuram os premiados pelos finaes duplos do 2.º e 3.º premios

Os bilhetes são litografados em papel branco, tinta café e verde, fundo verde claro e numeração preta na frente, com a inscrição: Extração em 20 de outubro de 1945

ATENÇÃO: VERIFIQUEM A TERMINAÇÃO SIMPLES DE SEUS BILHETES

| Premios | Cr$ |
|---|---|
| [illegible] | [illegible] |

**Premios Maiores**

| Premios | Cr$ | |
|---|---|---|
| 1126 | 1.000.000,00 de Cruzeiros | RIO |
| 9559 | 100.000,00 cruzeiros | RIO |
| 13144 | 50.000,00 cruzeiros | RIO |
| 20680 | 20.000,00 cruzeiros | BAHIA |
| 4375 | 10.000,00 cruzeiros | RIO |
| 1619 | 5.000,00 cruzeiros | RIO |
| 12854 | 5.000,00 cruzeiros | RIO |
| 16307 | 5.000,00 cruzeiros | RIO |
| 17851 | 5.000,00 cruzeiros | S. PAULO |
| 19509 | 5.000,00 cruzeiros | S. PAULO |

## Todos os numeros terminados em 6 têm Cr$ 150,00

O Escritorio á Rua Senador Dantas n. 84 estará aberto para pagamentos todos os dias uteis, das 9 ás 11 ½ e das 13 ½ ás 16 horas, exceto nos dias feriados

A Administração pagará o valor que representem os bilhetes premiados, durante os primeiros 6 meses da respectiva extração, ao seu portador, e não atenderá reclamação alguma por perda ou subtração de bilhetes.

No caso do premio maior caber ao numero 1, serão considerados como aproximações o imediatamente superior e o ultimo dos milhares que jogarem, sendo sorteado o ultimo, serão aproximações o imediatamente inferior e o primeiro, isto é, o numero 1.

AS EXTRAÇÕES PRINCIPIAM ÁS 14 HORAS

66.ª Extração — Concessionario: DOMINGOS DEMARCHI — O Fiscal do Governo: Fernando Gomes Calaza — 66.ª Extração

# PRODUÇÃO, COMÉRCIO E FINANÇAS

### CAMBIO

O mercado de cambio abriu ontem, em condições estaveis

O Banco do Brasil vendia a libra a Cr$ 78.90 1/16 e o dolar a Cr$ 19.50 e comprava a Cr$ 77,77 15/16 e a Cr$.. 19.30 respectivamente.

Assim fechou inalterado.

O Banco do Brasil afixou ontem para as suas cobranças e de outros bancos cotas e remessas para importação as seguintes taxas:

A vista:

| | | |
|---|---|---|
| Libra | 78.90 | 1/16 |
| Dolar | 19 50 | |
| Coroa sueca | 4.70 | |
| Franco suiço | 4.65 | |
| Peso chileno | 0,62 | 13/16 |
| Peso boliviano | 0.46 | 7/16 |
| Peso argentino | 4.91 | 3/16 |
| Peso uruguaio | 11.04 | 7/8 |
| Escudo | 0.79 | 5/16 |

MERCADO LIVRE

O Banco do Brasil para comprar as letras de cobertura afixou as seguintes taxas:

A' vista:

| | | |
|---|---|---|
| Libra | 77.77 | 15/16 |
| Dolar | 19 30 | |
| Escudo | 0,78 | 5/16 |
| Peso argentino | 4,77 | 1/8 |
| Peso uruguaio | 10,69 | 5/16 |
| Franco suiço | 4.48 | 3/4 |
| Coroa sueca | 4,60 | 3/8 |
| Peso chileno | 0.59 | 9/16 |

MERCADO OFICIAL

| | | |
|---|---|---|
| Libra | 66 49 | 1/2 |
| Dolar | 16.50 | |
| Franco suiço | 3.84 | 5/8 |
| Coroa sueca | 3.93 | 8/16 |
| Peso uruguaio | 9.14 | 3/16 |
| Escudo | 0 67 | 1/8 |

CAMBIO LIVRE ESPECIAL

Venda:

| | Cr$ | |
|---|---|---|
| Libra | 78.90 | 1/16 |
| Dolar | 20.00 | |

Compra:

| | | |
|---|---|---|
| Libra | 77,33 | 5/8 |
| Dolar | 19.60 | |

### OURO FINO

O Banco do Brasil comprou hoje, a grama de ouro fino na base de 1 000 por 1 000 ao preço de Cr$ 22,70 e vendia ao de Cr$ 26 50 por grama.

### BOLSA DE VALORES

Regulou o mercado de Valores, ontem, em condições bastante fracas sem trabalhos e sem negocios de maior vulto.

Dos negocios apreciaveis resultou que a Bolsa, sem prejuizo algum, procurou não funcionar nesse dia, fazendo tambem a semana inglesa.

Ficaram estaveis as apolices da União e as Obrigações de Guerra, mas todos os outros titulos acusaram enfraquecimento sensivel, conforme se vê adiante:

VENDAS REALIZADAS ONTEM

*Apolices Gerais:*

| | Cr$ |
|---|---|
| 163 D. Emis. Nom. | 840, |
| 301 Idem pt. | 768, |
| *OBRIGAÇÕES:* | |
| 290 Guerra Cr$ 100 | 67,5 |
| 8 Idem Cr$ 200 | 134, |
| 100 Idem Cr$ 500 | 335, |
| 100 Idem | 337, |
| 8 Idem Cr$ 5000 | 3420, |
| *ESTADUAIS:* | |
| *Apolices:* | |
| 11 Minas 7% pt. | 970, |
| 3 Minas 1.ª série | 177, |
| 3 Idem 3.ª série | 167, |
| 37 Pernambuco | 64 |
| 115 Rod. E. Rio | 595, |
| 40 S. Paulo | 205, |
| 135 Idem Unif. | 1075, |
| *MUNICIPAIS:* | |
| 64 Emp. 1931 | 175, |
| *MUNICIPAIS DOS ESTADOS:* | |
| 2 P. Alegre 3 1/2% | 25, |
| *COMPANHIAS:* | |
| *Ações:* | |
| 200 Butia Cr$ 100 | 143, |
| 100 D. Santos pt. de Cr$ 200 | 300, |
| 245 Sid. B. Mineira pt. Cr$ 200 | 435, |
| 50 Idem | 440, |
| 15 Sul Mineira de Eletricidade Pref. Cr$ 200 | 213, |

### CAFÉ

O mercado de café funcionou ontem, mal colocado e calmo, cujos preços acusaram baixa em seu transcurso.

O tipo 7, foi cotado ao preço de Cr$ 38.00 por 10 quilos, na pedra e não houve vendas sobre o produto.

Fechou inalterado.

COTAÇÕES POR 10 QUILOS:

| | Cr$ |
|---|---|
| Tipo 3 | 40.00 |
| Tipo 4 | 39.50 |
| Tipo 5 | 39.00 |
| Tipo 6 | 38 50 |
| Tipo 7 | 38 00 |
| Tipo 8 | 37.50 |

*PAUTA:*

| | |
|---|---|
| Estado de Minas: (Mensal) | |
| Café comum | 3 50 |
| Café fino | 4.10 |
| E. do Rio (Semanal). | |
| Café comum | 3.00 |

*MOVIMENTO ESTATISTICO*

Entradas 6.271. Embarques 1.755. Café revertido 100. Café retirado 143. Estoque 493.763 sacas.

*EM SANTOS*

Funcionou calmo, cotando-se o tipo 4 (mole) a Cr$ 60.00 e o (duro) a Cr$ 58.50 por 10 quilos.

Entradas 49.154. Embarques 27.473. Existencia 2.756.140 sacas.

*EM VITORIA*

Funcionou firme, cotando se o tipo 7/8 a Cr$ 31,70 por 10 quilos.

Entradas nada. Saidas nada. Estoque 148.357 sacas

### ACUCAR

açucar, firme, sem preços conhecidos e negocios regulares.

Regulou ontem, o mercado de

*MOVIMENTO ESTATISTICO*

Entradas 6.137. Saidas 8.325. Estoque 14.898 sacas.

### ALGODÃO

O mercado de algodão regulou ontem estavel, sem preços declarados e negocios pequenos.

*MOVIMENTO ESTATISTICO*

Entradas 229. Saidas 249. Estoque 17.817 fardos.

# NÃO SE ESQUEÇA

## HOJE

FEIRAS-LIVRES — Praça Barão de Drumond — Rua Goiás — Rua Lopes Quintas — Avenida Conego Vasconcelos — Praia do Caju' — Estrada Monsenhor Felix — Campo de São Cristovão — Rua Coração de Maria — Avenida João Luiz Alves — Rua Dona Luiza — Rua Lobo Junior — Praça Vicente de Carvalho e Usina (Tijuca)

FARMACIAS DE PLANTÃO — Entrarão de plantão, hoje, as seguintes farmacias: — Largo da Carioca 10-12 — Visc. Rio Branco 31 — Comandante Mauriti 90 — Catumbi 6 — Av. Paulo Frontin 516-G — Haddock Lobo 1 e 461 — Matoso 15 — Catete 287 — Laranjeiras 213 — Marq. Abrantes 214 — Almirante Alexandrino 98 — Cosme Velho 128 — Passagem 141 — Av. Bartolomeu Mitre 642 — Vol. Patria 152 — S. Clemente 21 — Mar. Cantuaria 8-A — Jardim Botanico 12 — Pça. Santos Dumont 143 — Gustavo Sampaio 229 — Av. N. S. Copacabana 726, 443, 945-C e 599 — Maria Quiteria 65 — Siqueira Campos 240 — S. Cristovão 829 e 34 — Bonfim 251 — S. Januario 168 — S. Luiz Gonzaga 66 — Conde Bonfim 98 e 519 — Boa Vista 195 — S. Fco. Xavier 420 — Pereira Nunes 221 — Av. 28 de Setembro 344 — Barão de Mesquita 766-A e 1039 — Leopoldo 314 A — Ana Neri 2078-A — Barão do Bom Retiro 370, Engenho de Dentro 104 — D. Romana 56 — Assis Carneiro 60 — Alvaro Miranda 38 — José dos Reis 525-B — José Bonifacio 593 — Aristides Caire 340 — Goiaz 234 — Aquidaban 335-A — Vaz Toledo 412 Av. João Ribeiro 263 Barão de Bom Retiro 31-A e B — Souza Barros 195 — Estr. Mar. Rangel 528 — Estr. Mons. Felix 504 — Estr. Vicente Carvalho 29 — Topazios 71 — Nerval Gouveia 435 — Capitão Couto Menezes 4 — Maria Passos 114 — Av. Automovel Clube 2884 — Estr. Otaviano 286 — João Vicente 667 — Carolina Machado 974, 1556 e 490 — Av. Suburbana 9377-A — Estr. Mar. Rangel 5 — Elias da Silva 417 — Coronel Rangel 65 — Sirici 8-B — Av. Nova York 14 — Tenente Abel Cunha 14-A Quatro de Novembro 22 — Uranos 1037 e 1329 — Cardoso de Morais 366 — Senador Antonio Carlos 755 e 584 — Valentim Magalhães 44 — Guaporé 245 — Romeros 18-B — Lobo Junior 1354 — Najá 85-A — Itau' 87 — Av. Geremario Dantas 1469 — Candido Benicio 4152 — Estr. da Taquara 392 — Av. Conego Vasconcelos 45 — Santissimo 13-A — Av. Sta. Cruz 837 — Goulart de Andrade 8 — Correia Seara 35 — Estr. Nazaré 742 — Ferreira Borges 4 — Senador Camará 29 e Felipe Cardoso 123.

### AMANHÃ

FEIRAS LIVRES — Praça de Santo Cristo — Largo do Catumbi — Praça das Nações — Avenida Sete de Setembro — Rua Domingos Lopes — Rua Verna Magalhães — Rua Visconde de Pirajá e rua Alfredo Pinto.

FARMACIAS DE PLANTÃO — Entrarão de plantão, amanhã, as seguintes farmacias: — S. José 112 — Andradas 70 — América 36 — S. Fco. da Prainha 21 — Visc. Maranguape 40 — Av. Mem de Sá 230-B — Marq. Sapucaí 285 — Matoso 33 — Benedito Hipolito 192 — Av. Salvador de Sá 179 — Catumbi 86 — Pça. Condessa Paulo de Frontin 48 — Itapiru' 175 — Haddock Lobo 153 1 — Estacio de Sá 90 — Matoso 47 — Joaquim Palhares 721 — Catete 352 — Bento Lisboa 92 — Laranjeiras 384 — Lapa 35-M — Ipiranga 65 — Mauá 143 — Catete 142 — Laranjeiras 34 — Av. Ataulfo e Paiva 1240 — Gen. Polidoro 156 — Jardim Botanico 588-A — Av. Ataulfo de Paiva 282 — Vol. Patria 351 — Humaitá 63-A — Mar. Cantuaria 106 — Av. Princesa Isabel 46 — Av. N. S. Copacabana 590, 1074, 945-C e 442 — Visc. Pirajá 378 e 146 — Francisco de Sá 23 — Siqueira Campos 240 — Av. Atlantica 374 — S. Luiz Gonzaga 66 — Bela 354 e 78 — Figueira de Melo 372 — Largo Pedregulho 4 — S. Cristovão 829 — Gen. Gurjão 154 — S. Januario 93 — S. Fco. Xavier, 3 e 466 — Conde Bonfim 436 e 952-A — Av. Tijuca 31-B — Av. 28 Setembro 236 — Pça. Barão de Drumond 29 — Barão de Mesquita 456, 986 e 766-A — Barão Bom Retiro 704 — D. Zulmira 43 — Arquias Cordeiro 310 — Dias da Cruz 476 — Aquidabam 150 — Assis Carneiro 65-A — Alvaro Miranda 38 — Bernardino de Campos 128 — José dos Reis 546 — Av. João Ribeiro 196 — Arquias Cordeiro 628-A — Cachamby 357-A — Engenho de Dentro 864-A — Barão Bom Retiro 156 A — Ana Neri 1008-A — João Vicente 55 — Estr. Mar. Rangel 178 — Estr. Mons. Felix 504 — Av. Suburbana 9377-A e 10496 — Av. Automovel Clube 4025 — Coronel Rangel 450-A — Nerval Gouveia 435 — Silva Vale 326-B — Av. Automovel Clube 2297 — Estr. Mar. Rangel 918-B — Topazios 71 — Estr. Otaviano 286 — João Vicente 1.121 — Divisoria 93 — Fernandes Marinho 13 — Pacheco da Rocha 106 — Sirici 8-B — Americo Rocha 418 — Pça. Quintino Bocaiuva 16 — Maria Freitas 24 — Carolina Machado 1480 — Pça das Nações 94 — Guilherme Maxwell 486 — Cardoso de Morais 514-A — Uranos 1027 — Quatro de Novembro 22 — Senador Antonio Carlos 553 — João Rego 146 — Montevidéu 1330 — Estr. Vicente Carvalho 1604 — Itabira 21-B — Av. Antenor Navarro 170 — Lucas Rodrigues 10 — Candido Benicio 1998 — Av. Geremario Dantas 657 — Francisco Real 2151 — Av. Sta. Cruz 206 — Santissimo 13-A 2 de Abril 5 — Pereira da Rocha 57 — Estr. Nazaré 742 — Pça. 8 de Maio 9 — Barcelos Domingos 18 e 29 — Felipe Cardoso 27.

NA PREFEITURA — Serão pagas, amanhã, na CRE, as seguintes propostas: 86751 — 86752 — 86753 86754 — 86755 — 86756 — 86758 86759 — 86761 — 86762 — 86763 86765 — 86766 — 67667 — 86768 86769 — 86770 — 86771 — 86772 86773 — 86774 — 86775 — 86776 86777 — 86778 — 86779 — 86780 86781 — 86782 — 86783 — 86784 86787 — 86788 — 86789 — 86790 86791 — 86792 — 86193 — 86794 86795 — 86796 — 86797 — 86798 86799.

**RAIOS X**
Exames radiologicos em residencia
**Drs. Victor Côrtes e Renato Côrtes**
Diariamente das 9 ás 12 e 14 ás 18 horas
*R. Araujo Porto Alegre, 70-9.º andar*
Tel. 22-5330

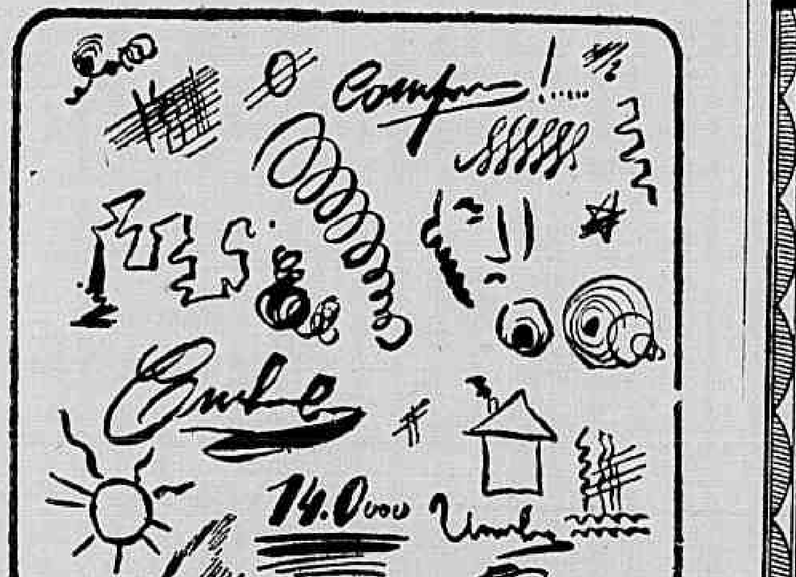

**DISTÚRBIOS NERVOSOS**

Os desenhos e rabiscos que se traçam distraidamente são, ás vêzes, reflexos nervosos ou manifestações primárias de distúrbios do sistema nervoso. Outros sintomas caracteristicos de tensão nervosa são a irritabilidade, insônia, neurastenia etc. Nestes casos, torna-se indispensável o uso de um sedativo, para restaurar o perfeito equilíbrio nervoso, abalado por excesso de trabalho ou de preocupações, pela simples agitação da vida atual ou ainda por questões orgânicas. Sedocalmol não contém narcóticos perigosos ao organismo. Por isso, não tem contra-indicação, sendo um produto de absoluta confiança, sempre que seja necessária uma influência calmante para os que sofrem de insônia, nervosismo, estados de angústia e excitação nervosa. Peça, hoje, um vidro de Sedocalmol, em qualquer farmácia ou drogaria. Tome 20 a 30 gotas em meio copo dágua, duas ou três vêzes por dia, até sentir o seu sistema nervoso em perfeita normalidade.

**A composição do Sedocalmol**

Plantas de ação calmante consagrada, como a passiflora, o simulo e a valeriana, fazem parte da composição de Sedocalmol. Com uma fórmula que inclui, sàbiamente dosados, êsses elementos, êste útil medicamento é de real eficácia e jamais deve faltar na farmácia doméstica. Atuando como bálsamo suave sôbre os centros nervosos, Sedocalmol não tem, entretanto, ação depressiva nem provoca irritação gástrica. Ao escolher um sedativo, peça Sedocalmol.

*

*O equilíbrio do sistema nervoso é a base para uma vida feliz. Para isso, tome hoje Sedocalmol.*

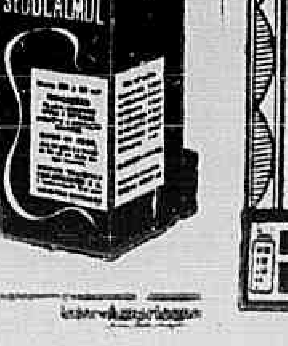


**SEDOCALMOL**

Agora, à venda em nova embalagem.

# Contra a Ditadura a Federação de Voluntarios Cariocas

## UM MANIFESTO AO POVO BRASILEIRO

A Federação de Voluntarios Cariocas que teve um papel destacado quando da Revolução Constitucionalista de 1932, acaba de filiar-se á União Democrática Nacional, lançando um manifesto em que explica a sua resolução. Assinam êsse documento os srs. Benicio Ramos Setubal, presidente; Ismal Tavares; José Bernardes de Souza Filho e Francisco Souza de Oliveira.

O manifesto começa por explicar o movimento paulista de 32, que foi "o primeiro brado de alarma contra os planos maquiavelicos da ditadura". Mostra como eram sinceros os seus propósitos e a prova foi o golpe de 37, "com que se enxovalhe os nossos brios de povo livre e civilizado". Outra prova, os quinze anos de prepotência e anarquia miseria e fome, impostos aos brasileiros.

O manifesto verbera o decreto 8.063 "que bruscamente modificou o processo de democratização do País, sem prévia consulta ao órgão competente da justiça, pelo qual se outorga poderes discricionários aos interventores para elaborar constituições á "moto próprio" nos estados que governam, sem o beneplácito do seu povo, é mais um escarneo jogado á face da nação. É um golpe de Estado contra 20 Estados da Federação brasileira, e que bem retrata a figura do fascismo agonizante que ainda prolifera na América do Sul, sob conspirações de conhecidos comparsas de Hitler e Mussolini".

Depois de criticar acerbamente o movimento queremista-comunista, o manifesto termina com esta proclamação ao povo: "Brasileiro! Lembra-te de 1937, quando assaltaram o teu sagrado direito e tua liberdade o patrimônio da tua independência, do teu futuro! Lembra-te do célebre discurso de 11 de junho de 1940, de elogios ao regime fascista e de repudio ás democracias e que serviu de orientação ás atividades da quinta-coluna, causa de destruição quase completa da nossa frota mercante e tantas vidas preciosas dos nossos patricios. Precisamos imitar o patriotismo do glorioso povo argentino, exigindo da ditadura a imediata entrega do govêrno à Côrte Suprema, para a tranquilidade da nação, para a união da familia brasileira e para que possa a nação escolher, em 2 de dezembro próximo, num pleito livre e honesto, o futuro dirigente dos nossos destinos. Brasileiro! Precisamos de união, decisiva e ação. A Pátria exige o teu sacrifício: espera o teu dever. Confia no teu patriotismo."

# Manobras na Escola de Estado Maior

A Escola de Estado Maior, prosseguindo no desenvolvimento do seu programa de estudos levará a efeito a partir do primeiro de novembro proximo importantes manobras em campanha para os oficiais alunos do 1º ano. Esses exercicios terão lugar em Belo-Horizonte, devendo os mesmos serem assistidos não só pelo pessoal daquele Estabelecimento, como pelas demais altas autoridades desta Capital e daquela cidade mineira. As manobras serão dirigidas pelo ten. cel. João Batista Matos, diretor do Ensino, com a presença do general Castelo Branco, comandante da Escola.

# O Exército precisa de motoristas, mecanicos e eletricistas

A Diretoria Geral de Moto-Mecanização do Exército avisa, por nosso intermedio, que todo cidadão brasileiro, mesmo que seja reservista de qualquer categoria poderá como voluntario, seria por um ano nas suas unidades desta capital.

Servindo em tais unidades o cidadão tem oportunidade de, sem despesa e gozando de todas as vantagens e regulamendas vantagens que as leis e regulamentos militares lhe facultam, adquirir qualquer uma das seguintes profissões: a) — motorista de qualquer tipo de viatura com direito a carteira profissional; b) — mecanico de automovel, de motor, de radiador, de alimentação, de carosserie, de instrumentos, de maquinas e ferramentas, etc.; c) — eletricidade de automovel e de bateria; d) — vulcanizador, pintor, lanterneiro, depanador, torneiro, limador, ajustador, etc. Ainda lhe será facultado, se desejar, tirar cursos especializados ou fazer carreira que lhe dará acesso ás graduações.

A apresentação deverá ser feita á Diretoria de Moto-Mecanização, no edificio do Ministério da Guerra, 18º andar, das 13 ás 16 horas, diariamente, com exceção dos sabados, devendo o candidato trazer: a) certificado do serviço militar (reservista ou de alistamento); b) — folha corrida da policia; e c) — consentimento dos pais (se menor de 21 anos).

**ADVOCACIA TRABALHISTA**
NAPOLEÃO FONYAT
Ex Presidente da Junta
Carmo 65 4.º — 43-8188

**DR. JOSE' DE ALBUQUERQUE**
Membro efetivo da Sociedade de Sexologia de Paris
DOENÇAS SEXUAIS DO HOMEM.
RUA DO ROSARIO, 172 — De 1 ás 7.

**SENUN**
AFASTADO O PERIGO DAS SALADAS!
NÃO SE PRIVE DAS VITAMINAS NECESSARIAS A' SUA SAUDE, USE AS SALADEIRAS ESTERILISANTES SENUN E PODERÁ COMER SEM SUSTO, VERDURA ABSOLUTAMENTE PURA.

**ESTERILIZANTE**

# FORO MILITAR

**NOVOS "HABEAS-CORPUS"**

Pelo presidente do S. T. M. foram distribuidos ontem aos ministros que deverão relatá-los e jigá-los pedidos de Habeas-Corpus impetrados em favor dos seguintes pacientes, todos alegando coação por parte das autoridades militares: Miguel Rodrigues Bagri, Mario da Silva, José Caetano dos Santos, Arlindo Francisco da Luz, Virgilio Antonio de Araujo, Jair Rodrigues Pereira, Sebastião Paula, Benedito Pedro Alexandre, José Gonçalves, Nelson Romano, Hilo dos Santos, Edgar Ferreira, Francisco Teixeira, Salvador Fernandes Gonçalves, José Antonio Zampol, Oswaldo Zampol, Antonio Zampol, Ademar Gianasi, Durval Rhon, Fidelcino Rocha, Antenor José Felipe, Evaldo Delatorre, Angelo José Biscoli, Vitorio Pandolfo, Fugino Degen, Marcelino Carra, Claudio Fontana, João José Licine, Orlando Seabra de Castilho, Benedito da Cunha, Herculano Blasio, José Francisco, Sebastião Gomes de Godoi, Durval Batista Lins, Antonio Barbosa Dantas, João Candido de Oliveira, Oswaldo Romao, Joaquim Augusto de Oliveira, Francisco Ortega Rodrigues, Eduardo Fatore, João Adams, Otavio Beno Destsch, Jacinto Quintanilha, Bernardo Gonçalves Cunha Junior, Pascoaneli Vitorio Berto Luiz, Agostinho Amaral Franco, Luiz Bertochi, Antonio Calza, João Guaraldo, Daniel Micheleti, Jordão de Freitas Caires, Luiz Moreira, José Bosso, Angelo Galinhames Vicente, João Borell. Todos esses processos após breve estudo dos juizes baixaram á Secretaria daquela Côrte, para as necessárias informações sobre as coações alegadas.

**PRESCRITA A AÇÃO PENAL**

O Conselho Especial de Justiça da 1ª Auditoria do Exército julgou prescrita a ação penal intentada contra o coronel João Pessôa Cavalcanti, acusado do crime previsto no artigo 237 do Codigo Penal Militar.

**SORTEIO DE GENERAIS**

Na 1ª Auditoria do Exército foram sorteados para o Conselho Especial de Justiça que terá de processar e julgar varios oficiais, os generais Castelo Branco, Alcio Souto e Franklin Emilio Rodrigues e o coronel dr. Florêncio de Abreu. O compromisso está marcado para o dia 23 do corrente, ás 13 horas.

**SUBSTITUIÇÃO DE JUIZ**

Na 2ª Auditoria do Exército foi sorteado o 1º tenente Alberto Betamio Guimarães, em substituição ao dito Jaime Costa Bicas de Freitas. O compromisso está marcado para o dia 22, ás 13 horas.

**Dr. Villela Pedras**
Aparelho digestivo
Rua Buenos Aires 70-5.º and.
Tel 23-6254

Brotoejas — Assaduras
**POLVILHO ANTISSEPTICO GRANADO**
Frieiras — Suores fétidos

**THE PRUDENTIAL**
ASSURANCE COMPANY LIMITED
A MAIOR INSTITUIÇÃO DE SEGUROS DO IMPERIO BRITANICO
SEGUROS CONTRA FOGO — TOTAL DO ATIVO PARA TODOS OS RAMOS
Mais de libras 400.000.000
AGENTES GERAIS
**FRISBEE, FREIRE & Cia. Ltda.**
34 - RUA TEOFILO OTONI - 34
Rio de Janeiro
Tels. 23-2513 e 43-4565

**A Equitativa dos Estados Unidos do Brasil**

SOCIEDADE DE SEGUROS MUTUOS SOBRE A VIDA — COM GARANTIA SUBSIDIÁRIA DO GOVERNO FEDERAL EM FAVOR DOS MUTUÁRIOS

PRESIDENTE Dr. FRANKLIN SAMPAIO

Relação das Apólices sorteadas em dinheiro, em vida do segurado.

157.º SORTEIO 15 DE OUTUBRO DE 1945

DISTRIBUIDOS MAIS CR$ 290.000,00 DE PREMIOS EM DINHEIRO

SORTEADAS COM DEZ MIL CRUZEIROS

| | | |
|---|---|---|
| 418.218 | Joaquim Ribeiro Carneiro | Cristina — Minas |
| 823.440 | João Candido de Moura | Presidente Vargas — Minas |
| 404.902 | Raphael Archanjo do Nascimento | Rio Verde — Goias |
| 277.454 | Paulo de Oliveira Costa | Barbacena — Minas |
| 304.163 | Gandioso Meira de Araujo | Recife — Pernambuco |
| 276.490 | Mario Melius | Aracaju' — Sergipe |
| 426.851 | João Vitalino Caporossi e esposa | Poconé — M. Grosso |
| 410.848 | Antonio Elias da Cunha | Cururupu' — Maranhão |
| 418.542 | João Batista Pereira Junior | Três Rios — E. do Rio. |
| 304.865 | Manoel Souza Almeida | Castro Alves — Bahia |
| 504.230 | Milton Villela Andrade | Uberaba — Minas |
| 505.407 | José Ribeiro de Lima | Ituiutaba — Minas |
| 251.601 | Genesio Miranda Lins | Itajaí — Sta. Catarina |
| 434.100 | Evaristo Chalband Biscaia | Curitiba — Paraná |
| 305.071 | José Vitalino Carvalho Rocha | Santa Rita — Paraiba |
| 298.284 | Domingos Jordão | Rio Branco — Acre |
| 293.508 | Padre Fernando Sales da Silveira | Itumirim — Minas |
| 185.026/7 | Domingos Zema | Araxá — Minas |
| 294.628 | Dulce de Castro Menezes | Distrito Federal |
| 424.890 | Cincinato Cesar Colombo de Gusmão | Distrito Federal |
| 400.247 | Cicero Pinheiro Bezerra de Menezes | Crato — Ceará |
| 252.159 | José Neves de Castro | Redenção — Ceará |
| 418.066 | Luis Bezerra e esposa | Crateus — Ceará |
| 302.467 | Renato Barberio | Bernard. Campos — S. Paulo |
| 276.760 | Cordovil Fernandes Lopes | Santos — S. Paulo |
| 276.774 | Cordovil Fernandes Lopes | Santos — S. Paulo |
| 400.525 | Osires Neves de Melo | Peripери — Piauí |
| 285.256/7 | José Inácio de Souza | Berlengas — Piauí |
| 308.974 | Prudente Benvindo de Souza | Bom Jesus — Piauí. |

NOTA: — O sr. Cordovil Fernandes Lopes foi sorteado com Cr$ 10.000,00 em 15 de janeiro de 1942 — pela apolice n. 288,998; em 15 de abril de 1944 com Cr$ 10.000,00 pela apolice n. 288.999.

Todo segurado pode tornar sorteável sua apólice, mediante uma contribuição módica adicional. Os sorteios realizam-se quatro vêzes por ano, nos dias 15 de janeiro, abril, julho e outubro, com a fiscalização do Ministerio do Trabalho. A Equitativa já distribuiu em sorteios a importancia de Cr$ 34.183.000,00! — O próximo sorteio realizar-se-á no dia 15 de janeiro de 1946.

SEDE SOCIAL — AVENIDA RIO BRANCO, 125

**TERÇA-FEIRA DIA 23**

um jornal moderno e independente

* *

**A IMPRENSA**

## *Musica e vitimas de guerra*

*O Comité Italiano de Socorros ás Vitimas da Guerra e a Cruz Vermelha Brasileira patrocinarão, na proxima terça-feira, no Teatro Municipal, um concerto, no qual tomarão parte os seguinte artistas: Santino Parpinelli, Maria Sá Earp, Léa Bach, Giacomo Vaghi e Gabriela Besanzoni, acompanhados ao piano pelos maestros Santiago Guerra e José Torre.*

*O programa organizado para essa noite de arte, cujos fundos reverterão em beneficio das vitimas de guerra, está assim organizados*

*SANTINO PARPINELI — Lutz Cosme — Mãe dagua, De Falla — Jota, Kreisler — Tambourin chinois; — MARIA SA' EARP — Nepomuceno — Coração indeciso, Rossini — Una voce poco fa; — LÉA BACH — Posse — Estudo de concerto, Grandjany — Outono; GABRIELLA BESANZONI — Scarlatti — Toglietemi la ancore, Cavali — Affé affé; — Giacomo Vaghi — Brogi — Visione Veneziana, e Tosti — Ultima canzone; — MARIA SA' EARP E GIACOMO VAGHI — Donizzetti — Elisir d'amore (dueto); — MARIA SA' EARP — Lopes Buchardo — El carretero, Auber — L'eclat de rire; — SANTINO PARPINELLI — Debussy — La fille aux cheveaux de lin, De Falla-Kreisler — Dança espanhola; — LÉA BACH — Tournier — Vers la source; — Granados — Dança espanhola; — GABRIELLA BESANZONI — Bizet — Carmen, Aria do 3º anto, Saint-Saen — Sansone, i mieir fini protegi.*

## *CINEMA*

**OS GALÃS DE JOAN FONTAINE**

Depois de atuar ao lado de Cary Grant, em "Suspeita"; de Tyrone Power, em "Isto Acima de Tudo"; de Charles Boyer, em "De Amor Tambem se Morre"; e Orson Welles em "Jane Eyre", Joan Fontaine acaba de ser aquinhoada com quatro galãs para um mesmo filme. Em "Os Amores de Suzana", comédia Paramount que constituirá o próximo cartaz do Parisiense, Miss Fontaine trabalha ao lado de George Brent, Walter Abel, Dennis O'Keefe e Don De Fore.

**"OS FILHOS MANDAM"!**

"Os Filhos Mandam" é o filme escolhido para inaugurar o novo Cine São Carlos. Trata-se do argumento cuja peça alcançou invulgar exito sob o nome "Serão Homens Amanhã" que Procopio Ferreira interpretou mais de 500 vezes nos Teatros Regina e Santana, do Rio e São Paulo, respectivamente, assistiremos: o filme "Os Filhos Mandam" — da Transamerica Filmes — que inaugurará dentro em breve o novo cinema São Carlos, á rua Alcindo Guanabara, 21.

**"A PRINCESA E O PIRATA"**

"A Princesa e o Pirata", tecnicolor de Samuel Goldwyn, continua no Parisiense, com Bob Hope e a loura Virginia Mayo esto em "A Princesa e o Pirata".

**OS AMIGOS DA ONÇA**

Trata-se da 13ª comedia com Corletto e Ahod, filmada para a Universal e que será estreiada na próxima quinta-feira nos cinemas Rian, São Luiz, Vitória e America. Alan Curtis, Rita Johnson, Henry Travers, Louis Collier e Joe Sawyer so os principais artistas que enfeitam o cast desta super comedia da Universal.

**"WILSON"**

Filmado com esplendida prodigalidade, "Wilson" constitui um inesquecivel espetáculo, valorizado pelo "cast" impressionante que Darryl F. Zanuck soube reunir, e onde se destaca Alexander Knox, vivendo com inegualavel perfeição o papel-titulo, cercado por elementos do valor de Geraldine Fitzgerald, Charles Coburn, Thomas Mitchell, Ruth Nelson, Vincent Price, William Eythe e muitos outros.

Henry King foi o inspirado diretor de "Wilson" acrescentando mais uma gloria á sua tão vitoriosa carreira.

**PANDEGO DE VERDADE, O PROXIMO CARTAZ DO METRO-PASSEIO: "OS COZINHEIROS DO REI"**

O próximo cartaz do Metro Passeio: "Os Cozinheiros do Rei", que Stan Laurel & Oliver Hardy interpretaram para a Metro Goldwyn-Mayer, e um outro corpo de "players" veremos Mary Boland, será uma comedia.

## *TEATRO*

**DIA 10, "VESTIDO DE NOIVA"**

Está marcada para o próximo dia 10, a estréia dos "Comediantes", com "Vestido de Noiva", de Nelson Rodrigues. Inicia assim o conhecido grupo um novo ciclo de realizações. O elenco de "Vestido de Noiva" se constitue de amadores e profissionais. Nos principais papeis femininos, veremos a grande atriz portuguesa, Maria Sampaio, a maior trágica da Polônia, Irena Stypinska, e Stela Perry. As duas primeiras são profissionais e a última uma admirável amadora, de excepcional personalidade dramática. A direção e encenação pertencem a Ziembinski, os cenários são de Santa Rosa. Os "Comediantes" realizarão toda a sua próxima temporada, no Teatro Phoenix, gentilmente cedido por Bibi Ferreira.

A MENTIRA TEATRAL

A Prefeitura é a maior animadora do teatro nacional.

VOCÊ SABIA

Que Renato Viana estreará no Ginástico a 23 de novembro com "A Comédia Sexual"?

COSAS QUE INCOMODAM

A inocência do escritor Amadeu do Vale.

O FILME DE HOJE

PLAZA — "Deliciosamente tua" — Madalena Gonçalves.

O CARTAZ DO DIA

GINÁSTICO — "Felicidade", comédia, ás 16 e 21 horas.

PHENIX — "A carreira da Zuzú, comédia, ás 15 e 21 horas.

GLÓRIA — "O grande marido", comédia, ás 15, 20 e 22 horas.

RIVAL — "A mulher atômica", comédia, ás 15, 20 e 22 horas.

SERRADOR — "O Neto de Deus", comédia, ás 15, 20 e 22 horas.

JOÃO CAETANO — "Trunfo é espadas", revista, ás 15, 20 e 22 horas.

RECREIO — "Canta, Brasil!", revista, ás 15, 20 e 22 horas.

REPÚBLICA — "A Rosa Cantadeira", opereta, ás 15, 20 e 22 horas.

O COMENTÁRIO, DA NOITE

— Não gosto do título de revista do João Caetano, dizia ontem o maestro Sá Pereira ao seu colega J. Cristobal. E como não fosse entendido, replicou:

— Ficaria melhor "triunfo é cópas".

Uma beleza carioca, a senhorinha Lourdes Prazeres. (Foto "Sombra")

## NEM TODOS SABEM...

Copyright da The HAVE YOU HEARD? Inc.

*1... que a Terra descreve no espaço nada menos de 14 movimentos diferentes, sendo que alguns deles levam mais de mil anos para se completar.*

*2... que mesmo o mais fino vidro existente só deixa passar 90% da luz que o fere, sendo que a claridade restante se perde em virtude do reflexo.*

*3... que a coruja é a unica ave que pode olhar para um objeto com ambos os olhos ao mesmo tempo; e que todas as outras aves, para verem um simples objeto, têm de utilizar um olho ou outro, mas nunca os dois simultaneamente.*

*4... que, no Egito, usaram-se pernas de pau e pés artificiais 700 anos antes de Cristo; e que, ali, tais aparelhos ortopédicos eram construidos pelos sacerdotes, que naquele tempo desempenhavam tambem as funções hoje reservadas aos medicos.*

*5... que, recentemente, Mrs. Constance P. Wood, de Chicago, nos Estados Unidos, obteve divorcio sob a alegação de que seu marido, que é louco por historias policiais, quase todas as noites obrigava-a a ficar estendida no chão, fazendo as vezes de cadaver, enquanto ele procurava "reconstituir" o crime da historia que estava lendo.*

*6... que, como a lingua esquimó contem uma infinidade de termos e verbos que podem ser pronunciados e escritos por centenas de maneiras diferentes, são muito raros os mercudos ou exploradores que experimentam aprendê-la; e que, em substituição, adotam eles um estranho dialeto que contem vocábulos de varias linguas, inclusive a dinamarquesa, a espanhola e a hawaiana.*

## *MENU DO DIA*

### *Por Saint'Ange*

**ALMOÇO AJANTARADO**

Sopa de aspargos (1)
Arroz simples
Lagarto de vitela assado.
Torta de laranja cristalizada.

* * *

(1) SOPA DE ASPARGOS — Refogue, com 2 colheres de manteiga, uma cebola picadinha, em caçarola funda, tendo o cuidado de não deixá-la queimar. Quando a cebola estiver dourando, deite na caçarola um frango em pedaços, refogando mais um pouco e então junte 2 litros dagua. Quando o frango estiver cozido retire-o e côe o caldo num guardanapo umido. Torne a levar o caldo ao fogo brando acrescentando-lhe 3 copos de leite e 2 colheres de maizena desmanchadas na agua dos aspargos.

Assim que o caldo começar a engrossar, junte 3 gemas de ovos desmanchadas á parte, mexendo a sopa para que não encaroce. (Se ficar muito rala junte mais maizena dissolvida á parte em leite frio). Junte aspargos partidos em pedaços e na hora de servir uma colher de manteiga fresca. Sirva bem quente.

* * *

AMANHA

**ALMOÇO**

Cozido á brasileira.
Bifes á milanesa.
Batatas com molho Planquette (2)
Marquesas de abacaxi.

(2) MOLHO PLANQUETTE: — Cozinhe ligeiramente, 24 cebolas bem pequeninas e passe em manteiga quente. Leve ao fogo um colher de manteiga e outra de farinha de trigo, toste ligeiramente, molhe com 3 chicaras de leite, junte ás cebolas, leve a engrossar e adicione 2 ovos cozidos e picados.

* * *

**JANTAR:**

Sopa de fubá com presunto.
* * *
Briguets á italiana.
* * *
Bolinhos de batatas.
* * *
Costeleta de vitela.
* * *
FAVAS A' POULETTE (3)
* * *
Compota de peras.
* * *

(3) — FAVAS A' POULETTE: — Leve 1/2 quilo de favas frescas a ferver em agua e sal, durante 20 minutos. Escorra bem: ponha numa caçarola com Molho Poulette e deixe em fogo brando até ficarem bem tenras.

## *Diario Astrológico*

Hoje 21 — Lua Cheia ás 2 horas e 30 minutos. O dia é improprio para fazer viagens. Há perigo de acidentes, por vias aereas, terrestres e maritimas.

**ACONTECERA' HOJE E AMANHA, AO LEITOR**

**As probabilidades fastas ou nefastas de hoje e amanhã, com horas e numeros razoaveis, são transcritas mais abaixo, para todos os leitores nascidos em qualquer dia, mês e ano, dos seguintes periodos:**

**PARA OS NASCIDOS**

ENTRE 22 DE DEZEMBRO E 20 DE JANEIRO — Melancolia, constrangimento e males do estomago e do figado. 14, 15 e 23; 23, 24 e 32. (hs. e ns.)

— Angustia, saudades e tormentos psiquicos. 16, 17 e 24; 61, 62 e 78. (hs. e ns.)

ENTRE 21 DE JANEIRO E 18 DE FEVEREIRO — Preocupação, insatisfeita, e medo infundado de maus acontecimentos. 18, 19 e 20; 45, 46 e 56. (hs. e ns.)

— Dificuldades, e amargas desilusões com parentes ou amigos. 20, 21 e 22; 38, 48 e 58. (hs. e ns.)

ENTRE 19 DE FEVEREIRO E 20 DE MARÇO: — Imprudencias e arrependimentos. 16, 18 e 20; 34, 36 e 47. (hs. e ns.)

— Hesitação, cansaço e aborrecimentos com parentes ou conhecidos. 21, 22 e 24; 84, 94 e 96. (hs. e ns.)

ENTRE 21 DE MARÇO E 20 DE ABRIL: — Bem estar, noticias auspiciosas de negocios para o futuro. 9, 11 e 13; 45, 47 e 85. (hs. e ns.)

— Boas possibilidades, favorabilidades em todas as coisas. 7, 8 e 14; 34, 80 e 95. (hs. e ns.)

ENTRE 21 DE ABRIL E 20 DE MAIO: — Imperiosidade e nervos descontrolados. 11, 13 e 15; 29, 31 e 78. (hs. e ns.)

— Egoismo e exibições, com algumas contrariedades. 5, 7 e 9; 32, 43 e 54. (hs. e ns.)

ENTRE 21 DE MAIO E 20 DE JUNHO — Encontros agradaveis e alegria domestica. 15, 16 e 22; 60, 70, e 76. (hs. e ns.)

— Dia feliz para tratar de negocios novos e construções. E' infeliz para tratar de negocios juridicos e financeiros. 10, 11 e 13; 28, 29 e 31. (hs. e ns.)

ENTRE 21 DE JUNHO E 22 DE JULHO: — Não é propicio para viagens nem para novas realizações sociais. 17, 19 e 21; [illegible] 6 e 57. (hs. e ns.)

— Noticias agradaveis pela manhã, a tarde será de ciumes e complicações amorosas. 6, 7 e 8; 33, 34 e 44. (hs. e ns.)

ENTRE 23 DE JULHO E 23 DE AGOSTO: — Manhã sem grande importancia, á tarde é fortemente contraria. 9, 10 e 11; 36, 37 e 38. (hs. e ns.)

— Bom dia para encetar negocios novos. Noticias promissoras 8, 10 e 12; 44, 46 e 58. (hs. ns.)

ENTRE 24 DE AGOSTO E 22 DE SETEMBRO: — Alegria e triunfo no lar e nas reuniões sociais. 7, 13 e 15; 16, 40 e 60. (hs. e ns.)

— Cansaço, melancolia e arrependimento. 8, 10 e 12; 17, 19 e 30. (hs. e ns.)

ENTRE 23 DE SETEMBRO E 22 DE OUTUBRO: — Arduas incumbencias, duras tarefas e desilusões com o outro sexo. 1, 2 e 8; 10, 20 e 30. (hs. e ns.)

— Conquistas audaciosas e desarmonia no lar. 6, 8 e 14; 24, 26 e 34. (hs. e ns.)

ENTRE 23 DE OUTUBRO E 22 DE NOVEMBRO: — Paixões e sede de destaque. 14, 17 e 19; 41, 53 e 64. (hs. e ns.)

— Intuição esclarecida e disturbios organicos. 5, 8 e 10; 32, 35 e 46. (hs. e ns.)

ENTRE 23 DE NOVEMBRO E 21 DE DEZEMBRO: — Simpatias populares e intransigencias com parentes e amigos proximos. 3, 5 e 7; 12, 14 e 16. (hs. e ns.

— Confiança nos seus propositos e satisfação sentimental, principalmente á tarde. 17, 19 e 21; 71, 91 e 93. (hs. e ns.)

## *SIM E NÃO*

**Jacinto de Thormes**

O nosso Brigadeiro faz um discurso maravilhoso e completo. Vitor Dumas chega contando a vitória sôbre novas peripecias e projetos de próximas travesias. Os "Comediantes" prometem voltar, um novo caso de crime e nada interrompe a pacifica boa digestão da cidade. De Buenos Aires saltam noticias agitadas. De Hollywood um telegrama fala que Eva Gardner, está fazendo uma boa carreira a custa de casamentos, primeiro o Mickey Rooney e agora Artie Shaw. Da Inglaterra o outro Shaw mandou dizer ao mundo por intermédio de um agente de publicidade que "curou seu resfriado de sexta-feira passada, mas que continua com a sua cabeça no lugar de sempre". De Oslo chega um jornal falando na nova cura de sarampo por intermédio de um azeite extraido de determinado peixe. Da Venezuela chega o ruído de uma reviravolta política e da Itália as cartas falam de anemia e desnutrição geral.

As noticias fervem no caldeirão das agências telegráficas, saltam em tôda direção, queimam, irritam, contentam, confortam ou iludem, numa corrida desenfreada de continuas atualidades mundiais. E no meio disso, manter uma coluna diária estritamente mundana, fria e indiferente seria tolo e pelo menos insuportavel.

Não é minha culpa se as vezes sofro influências do "exterior".

O outro dia mesmo, após ouvir uma discussão política, tive de recomeçar por varias vezes, uma mesma crônica sôbre um jantar, até perder por completo o "ton de comicio" que adotara.

Agora mesmo li todo o noticiário telegráfico, ouvi pela quarta vez a história desse crime horrivel que abala á cidade e com medo de "assassinar" alguém que não merece. Deixarei para terça-feira a descrição do espetáculo que assisti ontem no Municipal.

Mas adianto desde já que a "Parada das Maravilhas do ano de 1945" foi um espetáculo digno da Pequena Cruzada e do esforço em prol dos seus pobres. Não se vê sempre espetáculos assim.

## *SOCIAIS*

**No auditório na A. B. I. realizou-se o 7.º Concerto da Sociedade Brasileira de Câmara.**

**Na noite de ontem, após o espetáculo de Caridade realizado no Teatro Municipal, realizou-se uma grande ceia no Copacabana Palace Hotel.**

**O senhor Otavio Marques Oliveira, chegou hoje ao Rio, após uma ausencia de cinco anos do pais.**

**De São Paulo anuncia-se que uma grande empresa exploradora de casas de diversões está planejando instalar naquela capital uma boite.**

**No dia 23, no Teatro Municipal, será realizado um concerto em beneficio a Cruz Vermelha Brasileira e ao Comité Italiano de Socorro ás Vítimas de Guerra.**

ANIVERSARIOS

Fazem anos hoje:

SENHORES: — professor Bruno Lobo; João Luiz Brandão; coronel Benjamin Vargas; cap. Afonso Alves dos Santos; Oscar Dupret Simões e Aldo Allegrete.

MENINO: — Nelson, filho do sr. Cristovão Correia e da sra. Laura Charret Correia.

SENHORAS: — Irene Torres Carneiro de Campos; professora Maria José de Avelar Lacerda; Maria Sanches Cota e Julinha Ferreira Formiga.

SENHORINHA: — Leda Albuquerque.

Farão anos amanhã:

SENHORES: — Cesar Correia de Azevedo; José Caltar da Costa e Silva; José A. de Abreu; Rui Barbosa Figueiredo; Amil José Rodrigues; Herbert Labat Barcelos; Otavio Bertrand de Macedo Fernandes; Rogenio Pongeti; Benedito de Oliveira Machado; Marcos Cadavat; João Borges Filho; E. Cavalcanti de Albuquerque e Paulo Gouveia Lima.

— Estudante Edison Passos.

MENINO: — Armando Helio, filho do sr. Luiz Glorinsky e da sra. Sarita Glorinsky.

SENHORAS: — Alcí Souto Maior e Maria de Almeida Bragança.

SENHORINHAS: — Maria Salomé Barreto e Zenir Berberich.

CASAMENTOS

SENHORINHA ANJOS FERREIRA-SR. ANQUISES RAMOS — Realizou-se, hoje, na igreja do Divino Salvador, o enlace matrimonial da senhorinha Ivonete Anjos Ferreira, filha do sr. Angelo Bento Ferreira e da sra. Percina Anjos Ferreira, com o sr. Anquises Ramos.

—Realiza-se, no proximo sabado ás 17 horas, na matriz de São Francisco Xavier do Engenho Velho, o enlace matrimonial da senhorinha Liris Alves, filha do sr. Raul Alves e da sra. Ermelinda Muniz Alves, com o sr. Nelson Henriques Cesar Botelho, filho do sr. Estevam Cesar Botelho e da sra. Cora Henriques Cesar Botelho.

BATIZADOS

Realiza-se hoje, na igreja de Nossa Senhora do Ingá, em Niterói, o batizado do menino Luis Carlos, filho do sr. Américo Carvalho Junior e da sra. Soloni Maldonado de Carvalho. Servirão de padrinhos, o sr. Fernando Maldonado e a senhorinha Leda Maldonado.

COMEMORAÇÕES

O Instituto Historico e Geografico Brasileiro comemorará, em sessão solene, amanhã, ás 17 horas, o 107º aniversario de sua fundação.

A sessão constará de uma breve alocução do presidente perpetuo, embaixador, José Carlos de Macedo Soares, e do

(Conclue na 9ª pag.)

**LOÇÕES GALLY**

**PERFUMAM OS MAIS BELOS PENTEADOS!**

**Drygam — Réve Rose — Narciso Azul — Paris e Harpa**

**A venda em todo o Brasil**

**Lindas á noite... feias pela manhã**

A verdade é que existem mulheres assim... São as que fazem a beleza dos cilios á custa de tintas e gomas. Pela manhã, toda essa falsa beleza desmorona deixando á mostra cilios pequenos queimados e feios. Se você, leitora, deseja encontrar em seus olhos aquela sedutora "beleza matinal" dos cilios longos, escuros e sedosos abandone os trucs de maquilagem e use Colion. Cilion favorece o crescimento natural dos cilios, evita a formação de caspas e terçóis e promove a beleza permanente e inalterável das pestanas.

SABONETE

**Vale Quanto Pesa**

**GRANDE - BOM e BARATO!**

**A' venda em todo o Brasil**

## *CARTAZ DO DIA*

**CINELANDIA**

CAPITOLIO (Passatempo): — "Acontece Cada Uma" (Comedia com Hugh Herbert) — "Minnesotta, Terra da Fartura" (Viagem colorida) — "Artistas do Trampolim" (Esportivo) — "Um Drama" (Miniatura de Pete Smith) — "Pulgas sem Casa" (Desenho colorido) — E noticias internacionais — A partir de 10 da manhã, diariamente.

CINEAC O. K. — (Fechado para remodelação completa, brevemente Cine São Carlos)

IMPERIO — "Intermezzo" com Ingrid Bergman.

METRO PASSEIO — "A Grande Valsa" com Miliza Korjus e Louise Rainer.

ODEON — "Stella Dallas" com Barbara Stanwick".

PALACIO — "Sensações de 1945" com Eleanor Powell".

PATHE' — "O Idolo da Ribalta" com Peggy Rian.

PLAZA — "Deliciosamente Tua" com Larraine Day e Robert Young.

REX — "Sangue Sobre o Sol" com James Cagney e Silvia Sidney. — A's 2 — 4 — 6 — 8 e 10 horas.

VITORIA — "O Idolo do Publico" com Errol Flynn e Alexis Smith.

**CENTRO**

COLONIAL — "Gunga Din".

D. PEDRO — "Du Barry era um Pedaço" e "Em Busca do Ouro".

ELDORADO — "O Goal da Vitoria" e "O Gangster Manso".

FLORIANO — "Serenata Boemia".

IDEAL — "Os Amores de Edgard Alan Poe".

IRIS — "Aparição Sinistra" e "Buscando Felicidade".

LAPA — "Suez" e "Filhos de Tio Sam".

MEM DE SA' — "Odio que Mata".

METROPOLE — "Processando Doidos" e "A Casa do Medo".

PARISIENSE — "A Princesa e o Pirata" com Bob Hope.

POPULAR — "O Solar das Almas Perdidas" e "O Testemunho do Cadaver".

PRIMOR — "Alegre Divorciada" e "Sob o Céu da China".

S. JOSE' — "Sua Alteza Quer Casar" (Sessões a partir de meio dia).

CENTENARIO — "A Rainha do Coração" e "Estrada da Morte".

AMERICANO — "Santa".

ASTORIA — "Deliciosamente Tua" com Larraine Day e Robert Young.

IPANEMA — "Sua Alteza Quer Casar".

METRO COPACABANA — "Cidade do Ouro" com Wallace Beery.

PIRAJA' — "A Canção da Russia".

RITZ — "Deliciosamente Tua" com Larraine Day e Robert Young.

RIAN — "Concerto Macabro" com Linda Darnell.

ROXY — "O Idolo do Publico", Errol Flynn, Alexis Smith. — A's 2 — 4 — 6 — 8 e 10 horas.

**BAIRROS**

SÃO LUIZ — "O Idolo do Publico" com Erroll Flynn e Alexis Smith.

CARIOCA — "O Idolo do Publico" com Erroll Flynn e Alexis Smith.

AMERICA — "O Idolo da Ribalta" com Peggy Rian.

METRO TIJUCA — "Cidade do Ouro" com Wallace Beery.

OLINDA — "Deliciosamente Tua" com Larraine Day e Robert Young.

STAR — "Deliciosamente Tua" com Larraine Day e Robert Young.

HADDOCK — "Adoravel Inimiga" e "Sob o Céu da China".

BANDEIRA — "Os Conspiradores".

EDISON — "A Ponte de Waterloo".

GRAJAU' — "A Rainha do Coração" e "O Caloteiro".

GUANABARA — "Climax".

SÃO CRISTOVÃO — "E' Dificil ser Feliz".

POLITEAMA — "E o Amor Voltou".

JOVIAL — "Aguas Tenebrosas"

TIJUCA — "Desde que Partiste".

VELO — "Valdosa".

VILA ISABEL — "Conspiradores".

APOLO — "Viva a Juventude".

AVENIDA — "Camisa de Onze Varas".

MARACANA — "Evocação".

FLUMINENSE — "Quando a Neve Tornar a Cair" e "Pierre o Aventureiro".

GUARANI — "Campeão da Liberdade" e "Os Anjos Abafam a Banca".

CATUMBI — "Louco por Saias" e "Paladino da Fronteira".

RIO BRANCO — "A Ponte de São Luiz Rei" e "Cavaleiro Solitario".

**(CENTRAL)**

TODOS OS SANTOS — "Alarme no Atlantico" e "Suprema Cartada".

MASCOTE — "Quando Desceram as Trevas" e "Dona do seu Destino".

MEIER — "Patrulha de Bataan" e "Raptor de Noivas".

ALFA — "Sentença que Mata" e "Adoravel Inimiga".

COLISEU — "Estrela do Norte".

PARA TODOS — "Rio Rita" e "O Vale Sangrento".

BEIJA-FLOR — "Uma Asa e Uma Prece".

QUINTINO — "Valdosa".

PIEDADE — "E o Amor Voltou".

MODERNO — "E' Dificil ser Feliz".

MODELO — "Aguas Tenebrosas".

MADUREIRA — "A Canção da Russia".

**ILHA DO GOVERNADOR**

ITAMAR — "O Eterno Pretendente" e "O Novo Robinson Crusoe Moderno" (filme em serie).

**ÊLES: LANA TURNER E JOHN GARFIELD. Local: Uma praia de Los Ang[illegible]. Tempo: outono. Motivo: descanso da filmagem de "O Carteiro Toca Sempre Duas Vezes a Campainha" —— (Foto ACME — D. C.).**

SARNA
COCEIRA
FRIEIRA
ALIVENE

ÁGUA INGLESA "GRANADO"
ANEMIA
IMPALUDISMO
CONVALESCENÇAS


## Teatro Republica

HOJE: MATINÉE A'S 16 HORAS E SOIRÉE A'S 20,30 HORAS

### A ROSA CANTADEIRA

AGRADA A TODOS, A CRITICA E AO PUBLICO

Amor, ingenuidade, sinceridade, emoção, felicidade, graça, alegria — conseguiu Frederico Valerio envolver de modo brilhante, na musica deliciosa que escreveu para "A ROSA CANTADEIRA". E quando chega Amalia á cena, toda a plateia fica suspensa, empolgada, com a atenção voltada para ela. E Amalia canta. Canta de forma singular, como nenhuma outra fadista já cantou.

AUGUSTO MAURICIO — Jornal do Brasil

A peça de Amadeu do Vale, a qual o maestro e compositor Frederico Valerio deu uma musica como ha muito não se ouve em nossos teatros, supera tudo que nos tem vindo de Portugal. E' esta a nossa impressão do magnifico espetaculo que constituiu o mais retumbante sucesso do ano para o publico luso-brasileiro. Parabens, Amalia Rodrigues, a fadista que foi a "ROSA" mais perfeita que já nos enviou a sua terra.

J. L. — DIARIO CARIOCA

O tenor sr. Luiz Piçarra, estreante no elenco e fazendo o papel de fidalgo apaixonado pela cantadeira de fados, é uma figura elegante, desembaraçado no representar e possuidor de bonita voz. Seu agrado foi completo.
O sr. Pedro Celestino, no "Zé Luiz", o noivo de "Rosa", foi um brilhante colaborador para o agrado da peça. — JORNAL DO COMERCIO

Ao lado de Amalia Rodrigues, Ema de Oliveira e Santos Carvalho tiveram o primeiro plano da representação.
Virginia Soler e Humberto Madeira, num casal comico, estiveram divertidos e cantaram com sucesso um interessante dueto no segundo ato, aliás um dos melhores. JOSE' CESAR BORBA — CORREIO DA MANHA.

BILHETES A VENDA DAS 10 AS 22 HORAS

AMANHA, DESCANSO DA COMPANHIA

3.ª feira, ás 20,30 — Continuação do grande sucesso da opereta portuguesa "A ROSA CANTADEIRA"

## Regressa o comandante da 4.ª R.M.

O general Raimundo Sampaio, comandante da 4ª Região Militar, que veio a esta capital, especialmente para tomar parte na reunião de generais, regressa hoje, para Juiz de Fóra, afim de reassumir o seu posto. Em sua companhia viajará o capitão Chavantes, ajudante de ordens.

AV. COPACABANA, 335
RUA BARATA RIBEIRO, 363
TEL. 26-6040
ABERTO ATÉ 10 HORAS DA NOITE

Ferros Eletricos

...as para ferro de todos tipos e cordões com amianto. Cordões americanos.

MARC FERREZ FILHOS LTDA.
CASA FUNDADA EM 1869 • RUA DA QUITANDA, 21

Saco de São Francisco

Vendem-se ótimos lotes de terreno, área urbanizada para residencias, próximos da praia e condução. Informações no local — HOTEL BALNEARIO — ou á travessa do Ouvidor n. 38-1.º — Sala 202.

SERRADOR (Emp. Luis Iglesias)

AIME'E E SUA CIA. DE COMEDIAS

"O Neto de Deus"

AIMÉE

Terceira semana do brilhante sucesso da comedia em 3 atos de Joracy Camargo, com os mais apurados desempenhos de todo o elenco:

ORIENTAÇÃO DE JORACY CAMARGO

HOJE - Vesperal ás 15 hs. e sessões ás 20 e 22 horas - HOJE

A LIVRARIA DO GLOBO apresenta EM SUA COLEÇÃO "AUTORES BRASILEIROS":

Edgard Cavalheiro:

TESTAMENTO DE UMA GERAÇÃO

FIGURAS ... as mais representativas da atualidade brasileira definem, neste livro, sua posição diante dos problemas que sempre preocuparam os homens de pensamento: problemas de ordem politica, religiosa, literária, social e artística. Depuseram neste inquérito: Abguar Bastos, Afonso Schmidt, Ascenso Ferreira, Di Cavalcanti, Oduvaldo Viana, Belmonte, C. Mota Filho, Abner Mourão, Pedro Calmon, Sud Mennucci, João Alphonsus, Eduardo Frieiro, Sergio Milliet, Peregrino Junior, Manoelito de Ornellas, Renato de Almeida, Luiz da Câmara Cascudo, Augusto F. Schmidt, Artur Ramos, Oswald de Andrade, Afonso Arinos, Tristão de Athayde, Jorge de Lima, Galeão Coutinho, Amadeu de Queiroz e Rubens do Amaral. Incluem-se, ainda, cartas de Manuel Bandeira, Monteiro Lobato, Carlos Drumond de Andrade, Ribeiro Couto, Cecilia Meireles e confissões de Mário de Andrade.

$20.-

Mario Neme:

PLATAFORMA DA NOVA GERAÇÃO

ÊSTE livro, que encerra cêrca de 30 depoimentos de escritores que representam a geração dos moços intelectuais do Brasil, constitue um verdadeiro pronunciamento, uma definição dos pontos de vista, das idéias e dos principios pelos quais se batem e se norteiam os jovens escritores brasileiros. Entre outros, respondem ao inquérito: Rubem Braga, Miroel Silveira, Edgard Cavalheiro, Mario Donato, Almiro Rolmes, Paulo Emilio, Alphonsus de Guimaraens F.º e Otávio de Freitas Junior. Os problemas mais orgânicos da cultura nacional, o nivel e o clima em que se colocam as preocupações intelectuais desta geração, aparecem flagrantemente nesta série de eloqüentes depoimentos que completam, de certa maneira, as oportunas informações do "*Testamento de uma Geração*" . . .Cr$ 20

VOLUMES PUBLICADOS:

| | | |
|---|---|---|
| 1. | Moysés Vellinho — *Letras da Provincia* ...... | Cr$ 14 |
| 2. | Ivan Pedro de Martins — *Fronteira Agreste* .. | $ 18 |
| 3. | Darcy Azambuja — *No Galpão* ............ | $ 10 |
| 4. | Ciro Martins — *Porteira Fechada* ........... | $ 18 |
| 5. | Reinaldo Moura — *Mar do Tempo* ......... | $ 10 |
| 6. | Dionelio Machado — *Os Ratos* ............ | $ 16 |
| 7. | Helena Silveira — *A Humilde Espera* ....... | $ 12 |
| 8. | Sérgio Milliet — *Pintura Quase Sempre* ...... | $ 20 |
| 9. | Edgard Cavalheiro — *Testamento de uma Geração* | $ 20 |
| 10. | Maria Luiza Cordeiro — *Um Olhar para a Vida* . | $ 14 |
| 11. | Mario Neme — *Plataforma da Nova Geração* .. | $ 20 |
| 12. | Amadeu de Queiroz — *João* ............ | $ 15 |
| 1G. | José Geraldo Vieira — *A Quadragésima Porta* .. | $ 28 |
| 2G. | Eduardo Guimaraens — *A Divina Quimera* .... | $ 45 |

Pedidos ás livrarias ou pelo reembôlso postal.
DEPOSITO DA LIVRARIA GLOBO:
Rua do Costa, 127-B — Rio de Janeiro

Banco Comercial e Agricola Norte Fluminense S. A.
FUNDADO EM 1926
AGENCIAS NO D. FEDERAL E NO ESTADO DO RIO
CORRESPONDENTES EM TODO O PAIS
DESCONTOS — CAUÇÕES — DEPOSITOS — EMPRESTIMOS
COBRANÇAS RAPIDAS COM TAXAS MINIMAS
D. FEDERAL: R. VISC. INHAUMA, 111 — NITEROI: R. JOSE' CLEMENTE, 31

CARTORIO MOZART LAGO
O tabelião MOZART LAGO comunica aos seus amigos e clientes que mudou seu cartorio (20.º Oficio de Notas) da rua da Quitanda, 85 - Loja para a rua do Carmo, 60 Loja.
RUA DO CARMO, 60 - LOJA


*Rob Eden escreveu:*

# O HOMEM QUE EU QUERO

CAPITULO VII

(Kay Allison, filha de Carter e Myra Allison, preparara-se entusiasmada para seu casamente na catedral de Memphis. Seu noivo era Barry Flynn, proprietário de uma mina em Nevada e sócio de Jetta Dorne, moça que êle namorara há tempos. Jetta enviou diversas cartas a Kay, avisando-a de que Barry não compareceria ao casamento. O noivo, depois de ler essas cartas, não deu nenhuma importância ás mesmas. No entretanto, no dia da cerimonia religiosa, com todos os convidados presentes, a M a r c h a Nupcial foi tocada três vezes sem que o noivo aparecesse. Procuraram no em sua residência, nos hospitais e na policia, sem resultado. Depois que os convidados sairam, George e os pais da noiva queixaram-se amargamente da atitude de Barry. Kay, certa de que um motivo m u i t o forte causara aquela situação, sai em busca do homem que ama e com o qual ainda deseja casar-se. No apartamento do noivo, encontra Stanley Gilbert. C h i n g, criado de Barry, conta a Kay que Gilbert, poucos minutos antes da hora marcada para o casamento, falara com seu patrão e lhe dissera que viria visitá-lo. Kay soube que o noivo tinha partido da cidade, em seu avião).

— Soube de alguma coisa? — perguntou Myra Allison, quando Kay chegou em casa. — Que aconteceu a Barry? Estará por acaso em um hospital?

— Êle deixou a cidade, — confessou Kay.

— Deixou a cidade? Por que fez isso? É inacreditavel!

— Sim, tomou um carro e dirigiu-se ao aeroporto, partindo em seu avião ninguém sabe para onde.

— Minha pobre filha! — disse a sra. Allison, tentando abraçá-la. Kay, no entanto, afastou se.

— Agradeço seu carinho, mamãe, mas não nos deixemos perturbar por êsse acidente, não traria nenhum benefício. O que temos a fazer agora é usarmos nossa inteligência.

PLANOS DE AÇAO

— Seu pai já resolveu o que devemos fazer. Iremos para Biloxi, amanhã de manhã. Carter e George passarão apenas uma semana lá, mas eu, você e Wendy permaneceremos todo o verão. Depois, então, talvez possamos ir a Nova York. Poderá entrar para a Escola Dramática, na qual estava tão interessada antes de conhecer Flynn.

— Fugiu? — perguntou Kay com um sorriso. — Perdoe-me, mamãe, por lhe ter causado tanto desgosto, mas não precisará deixar a cidade por minha causa.

— Como poderemos enfrentar nossos amigos? Pense no que diriam de nós.

— A senhora não os calaria deixando a cidade, apenas, fugindo, deixaria de ouvir o que êles têm a dizer, o que talvez fôsse melhor para a senhora e Wendy.

— E para você também, querida. Sei como são essas coisas, já vivi muito mais do que você, minha filha. Falarão algum tempo e depois esquecerão o escândalo, principalmente se nenhum de nós estiver perto para lembrar-lhes o que aconteceu. Quando voltarmos para Memphis, tudo estará esquecido.

— Vou deixar a cidade, mas não irei para Beloxi com a familia.

A sra. Allison olhou espantada:

— Não vai conosco? Por que, Kay? Planejamos tudo pensando em você e agora diz que não quer ir...

— Perdoe-me, mamãe, compreendo tudo que fazem por mim, mas tenho um problema a resolver e não posso acompanhá-los.

— Que pretende fazer?, — perguntou, temerosa, a sra. Allison.

— Vou para Nevada procurar Barry. Provavelmente o encontrarei na mina. Caso não esteja lá, espera-lo-ei. É o homem que eu amo e lutarei por êle.

Em resposta, Myra Allison virou-se e chamou o marido que estava no andar superior, pedindo a Kay que repetisse tudo que havia dito.

— Talvez o senhor compreenda melhor do que mamãe, — principiou Kay. — Quando, em seu trabalho, há uma resolução urgente a tomar, o senhor não admite que ninguém a resolva. É o meu caso. Certamente, meu futuro e minha felicidade são tão importantes para mim quanto um negócio para o senhor. Barry deve-me uma explicação e tenho certeza que me dará. É verdade que, antes de partir, deveria ter-me comunicado o motivo de sua fuga. Vou segui-lo para saber qual é. Um homem não diz diàriamente, durante dois meses a uma moça, que ela é o grande amor de sua vida e, depois a deixa subitamente no momento em que ela espera por êle na igreja.

— Carter! Você tem que impedi-la de fazer uma loucura como essa que planeja! Pense na desgraça que isso causaria! Já estamos numa situação terrivel! O que não diriam quando soubessem que Kay seguiu êsse sujeito que a abandonou no altar?

— Não é necessário ser tao dramática; mamãe, — protestou Kay. — As coisas mudaram, não são mais como no tempo em que a senhora era moça. Sei que, mesmo em nossos dias, não devo pensar como penso, mas o mundo progrediu muito, hoje em dia as moças lutam pelo que desejam.

— Proibo que fale assim! — disse Carter Allison, energico, — não permitirei que uma filha minha siga um homem da qualidade desse Flynn! Se não me obedecer, s e r á deserdada! Eu... eu...

— Papai, por favor, mamãe, ouçam-me. Não desejo discutir, nem quero magoá-los em coisa alguma, mas sei o que devo fazer, e o farei a despeito de tudo que possam dizer. É melhor aceitarem minha resolução, do que ficarem com essas atitudes teatrais. Sei que seu orgulho foi ferido terrivelmente, o meu também o foi, mas não vou, por causa dele, sacrificar minha felicidade. Não compreendem o meu ponto de vista?

— Tudo o que sei é que você está sendo muito teimosa e agindo com pouco senso, e eu não permitirei isso! — gritou Carter. — Você não terá de mim um centavo para as despesas de viagem a procura dêsse sujeito.

— Não será necessário, papai, não pretendo lhe pedir nenhum dinheiro, tenho o meu, que herdei de vovó. Estou com vinte e um anos e posso dispor dele.

— Sua vó se levantaria do tumulo se soubesse o que vai fazer com a herança que lhe deixou, — disse Myra.

— Pelo contrario, acho que ela aprovaria.

Wendy e George, atraidos pelo rumor das vozes, tinham-se reunido ao grupo, no patamar da escada e juntavam seus argumentos aos dos pais.

— Você está sendo muito vulgar, — disse George.

— Absolutamente, é terrivel ouvir uma coisa dessas! — respondeu Kay, olhando para o irmão com irritação. — Será vulgar procurar obter-se a felicidade, ou lutar por ela?

— E' diferente — replicou ele. — Uma moça fina jamais perseguiria um homem!

— Aqui está uma que vai fazer isso, — respondeu Kay, vivamente.

Atravessou a sala e, com passo firme, subiu a escada.

— Se seguir esse homem a Nevada ou a outro qualquer lugar, nunca mais entrará nesta casa, — gritou Carter, colérico.

— Não diga isso, — replicou Myra, — que bobagem! Ela sempre poderá voltar para casa, faça o que fizer. Por favor, Carter, não repita uma coisa dessas!

(continua amanhã)

# SOCIEDADE DE TERRENOS URBANOS LIMITADA (STUL)

## VENDE

## Bairro JARDIM REDENTOR

Começo da rua Jardim Botanico, com acesso pelas ruas Frei Veloso — Professor Saldanha — Getulio das Neves — Eurico Cruz — Maria Angelica e Araucária.

- Terrenos de propriedade da SOCIEDADE DE TERRENOS URBANOS LIMITADA (STUL) proprios para residencias particulares, de 360 a 900 m2.
- Bairro exclusivamente residencial.
- Clima muito bom.
- Agua em abundancia.
- Vista Maravilhosa.
- Todas as ruas são calçadas.
- Preços desde Cr$ 200,00 a Cr$ 370,00 o metro quadrado.
- Adquira hoje mesmo o seu terreno e faça a sua casa.
- Sinal e principio de pagamento trinta por cento (30 %) e o restante na assinatura da escritura definitiva.
- Informações, detalhes e plantas no Departamento de Vendas da

**Sociedade de Terrenos Urbanos Limitada (Stul)**

Av. Nilo Peçanha n. 12 — 12º andar, s. 1.202. Tel.: 42-6334.

Flavio Santos Guimarães
Diretor do Departamento de Vendas

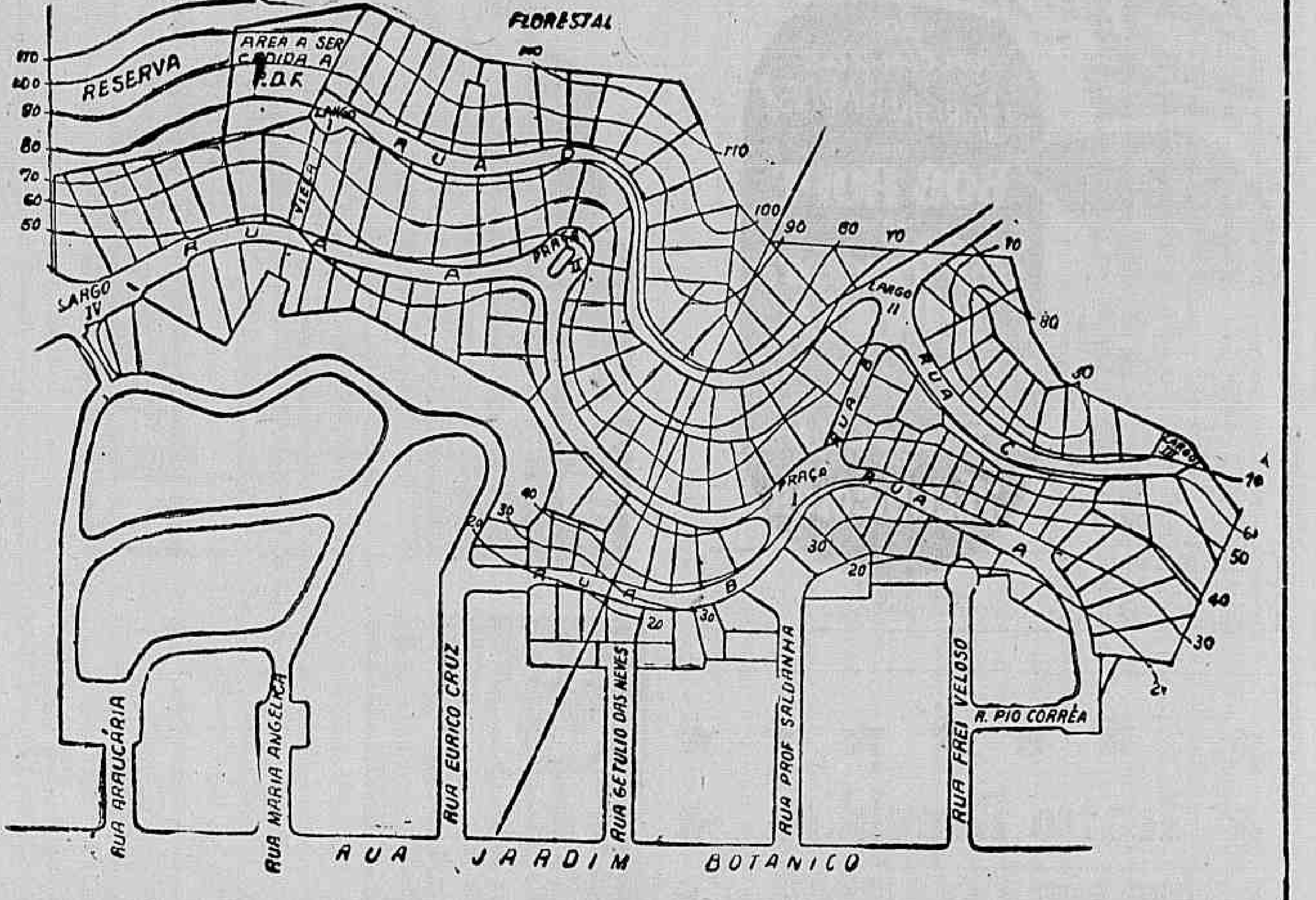


**DR. NELSON CONY**

Medico-Operador

R. SEN. DANTAS, 20-13.º and.

Salas 1306/9 — Fone 22-1776

3.ª, 5.ª sab. das 15 ás 18 hrs.

**HEMORROIDAS,**

tratamento sem dôr e sem operação por processos modernos.

**DR. OLIVEIRA**

R. VISCONDE RIO BRANCO 47 - 1º — Tel. 42-5509
Hora Popular: das 13 ás 19.

**CONSULTAS Cr$ 5,00**

Policlinica S. A o Jorge (Medicos especialistas) — RUA BUENOS AIRES 204 - 5º — Tel. 43-3924. Diretor dr. E. Batista. Clinica Geral, Utero, Ovarios, Inflamações Hemorragiar, Dist. sexuais Esterilidade, Partos, Estomago, Intestinos, (Colites), Anus-reto, Hemorroidas, Glandulas internas, Varizes, Coração, Figado, Reumatismo. Tratamento sem dor e sem operação. Ondas curtas. Infra-Vermelho. Cr$ 5,00. Com hora marcada, Cr$ 20,00.

**Assim é o coração**

**após a mocidade**

**Evite que a artério-esclerose e a hipertensão arterial sobrecarreguem o trabalho do órgão vital!**

Depois da mocidade, quando o coração já está fraco e cansado, é da maior importância protegermo-nos contra a artério-esclerose e a alta pressão arterial. Tôdas as pessoas de mais de 40 anos apresentam tendência a êstes males, que dão origem aos achaques, distúrbios renais, bronquites crônicas, estados congestivos e perturbações da visão. Isso porque, quando as artérias se contraem e endurecem, a passagem do sangue se torna vagarosa e difícil, elevando, assim, a pressão sanguínea, que sobrecarrega o coração e *abrevia a vida!* Evite, pois, o envelhecimento das artérias. O Iodo orgânico (que não deve ser confundido com a tintura de iodo comum) é a medicação tradicional e eficaz contra a artério-esclerose e a alta pressão arterial. Buco-Iodina age com segurança no combate à artério-esclerose e à hipertensão. Pode ser usada por pessoas muito idosas, pois não tem, absolutamente, contra-indicação. 20 ou 30 gotas de Buco-Iodina, em meio copo dágua, às refeições, mantêm o seu sistema circulatório como na sua juventude! Comece, hoje mesmo, êste tratamento. Não espere sentir "o pêso dos invernos" para iniciar o uso de Buco-Iodina. Buco-Iodina lhe facilita gozar uma vida longa e uma velhice sadia e feliz.

O coração executa 115.200 pulsações diarias!

Coração o centro da vida!

*

*Buco-Iodina é uma associação de iodo orgânico e peptonas. Seu uso não produz fenômenos de iodismo. Este famoso medicamento é apresentado agora em nova embalagem.*

*

**Buco-Iodina**

Agora, à venda em nova embalagem.


# PRETEXTANDO GRAVIDADE POLITICA QUERIAM FAZER PARTIDARISMO

## RESULTOU NA FORMAÇÃO DA UNIÃO DEMOCRATICA DOS BANCARIOS

Uma comissão de bancarios entendeu fazer uma convocação da numerosa classe, para uma reunião a fim de tratar de assuntos relativos á politica nacional.

O CONTEUDO

No manifesto que fez espalhar entre os colegas, a comissão afirmava tratar-se de um problema de magna importancia para a classe, pois não podia ela ficar á margem dos acontecimentos politicos da Pátria, "que não é um feudo dos grupos profissionais da politica".

OS TRES PRIMEIROS

Iniciados os trabalhos da assembléia, o primeiro orador verberou contra a Constituição de 37, classificando-a de fascista e insultuosa ás nossas tradições de povo democratico. O orador que se seguiu falou em torno do que ele chamou o perigo de ser eleito um presidente, que não fosse a expressão da vontade geral, dado o pouco interesse que despertam as duas candidaturas. O orador que falou em terceiro lugar voltou ao velho tema da linha justa, pedindo eleições somente para a Constituinte, em 2 de dezembro.

NADA DE PARTIDARISMO

Neste interim, levanta-se o sr. José Stockler de Morais, para condenar a orientação politico-partidaria que a reunião estava tomando.

Frisou o sr. José Stockler a necessidade que, evidentemente tinham os bancarios de tomar parte ativa na politica brasileira, mas que isto ficasse no terreno superior da politica geral, evitando a todo custo resvalar para o partidarismo, com o Sindicato á frente.

UNIÃO DEMOCRATICA DOS BANCARIOS

Continuando a falar, disse mais adiante o sr. José Stockler pretender organizar, dentro em breve, no seio da sua digna classe, a União Democratica dos Bancarios, em torno do nome de Eduardo Gomes, merecedor por excelencia da confiança de todos os brasileiros. Mas não o faria por intermedio do Sindicato, pois estas questões não cabiam num Sindicato de classe.

Nesse ponto o presidente da União cessou o direito do orador, não atendendo ao seu desejo de por em discussão a sua sugestão.

BLOCO UNICO

Em nossa redação, compareceu, ontem mesmo, o sr. José Stockler, que nos informou já ter, juntamente com outros colegas bancarios, elaborado um manifesto á classe, devendo distribui-lo o quanto antes, concitando a todos formarem um bloco uno e unico em torno da candidatura do brigadeiro.


**Dr. Spinosa Rothier**

Doenças sexuais e urinarias Lavagem endoscópica da vesicula Prostata — Rua Senador Dantas, 45-B — Tel. 22-3367.
De 13 ás 17 horas


## Juramento á Bandeira

Realiza-se hoje, ás 9 horas, no Campo de São Cristovão, a cerimonia de juramento á Bandeira pelos reservistas dos Centros de Instrução desta capital e do Estado do Rio. O ato será presidido pelo comandante da 1ª Região Militar. Os jovens reservistas em numero de 5.000 serão comandados pelo major João Lago Diniz Junqueira, inspetor geral dos Tiros de Guerra.


**Dr. José Carlos G. C.**

DOENÇAS DO CORAÇÃO
Av. Beira Mar, 262 8.º — Esplanada — das 13 ás 17 — Telefone : 42-7907

Com mensalidades de Cr$ .00 e Cr$ 10,00 apenas V.S. poderá solucionar esse grande problema de sua vida

ALIANÇA DO LAR

Av. Rio Branco 91-5.º andar
Tel. 23-2555


## Enganou-se o Laboratorio de Analises da Central do Brasil

### O CONSELHO NACIONAL DE MINAS E METALURGIA PREFERE ACREDITAR NOS SEUS PROPRIOS CALCULOS SOBRE CALORIAS DE CARVÃO

O Conselho Nacional de Minas e Metalurgia autorizou a Companhia Carbonifera de Urussanga a faturar o carvão de suas minas ao preço de Cr$ 165,60 por tonelada, considerando errado o calculo do poder calorifico apresentado pelo Laboratorio de Analises da Estrada de Ferro Central do Brasil que se apresentou diferente do efetuado pelo Conselho.

NADA A DECLARAR

Em virtude de se haver negado o sr. Georges Soubotian a acrescentar outras informações ao processo referente a um plano, que apresentou, do aproveitamento de residuos de lavagem de carvão nacional com produção final de briquetes de 6.000 e 6.500 calorias, deliberou o Conselho mandar arquivar o processo referido.

APROVADA A TESE

Foi ainda aprovado pelo Conselho Nacional de Minas e Metalurgia um projeto de tese sobre industrialização, apresentado á Convenção Popular do Distrito Federal pelo Comitê Democratico dos Metalurgicos.

# Banco da Lavoura de Minas Gerais S. A.

FUNDADO EM 1925 — CARTA PATENTE N.º 1220

SÉDE: Belo Horizonte — Avenida Afonso Pena, 726, Caixa Postal 144
FILIAIS: Rio de Janeiro — Rua da Candelaria, 4, Caixa Postal 1679
São Paulo: Rua Boa Vista, 57/61 — Caixa Postal 5.766

AGÊNCIAS: Alfenas, Andretandia, Barbacena, Bom Sucesso, Cabo Verde, Campanha, Campos (E. do Rio), Campos Gerais Caranda, Conselheiro Lafaiéte, Corinto, Cristina, Diamantina, Divinópolis, Governador Valadares, Guanhães, Itabirito, Itaúna, João Ribeiro, Juiz de Fóra, Lima Duarte, Machado, Mariana, Monsanto, Monte Carmelo, Montes Claros, Nova Era, Nova Lima, Oliveira, Ouro Fino, Ouro Preto, Pará de Minas, Paraiba do Sul (E. do Rio), Paraisópolis, Passos, Patos de Minas, Peçanha, Pedra Azul, Perdões, Pouso Alegre, Presidente Vargas, Rezende (E. do Rio), Sabará, Santa Bárbara, Santa Rita do Sapucaí, Santos Dumont, São Gonçalo do Sapucaí, São Sebastião de Paraiso, Sêrro, Sete Lagôas, Silvianópolis, Três Pontas, Uberaba, Vitória e Volta Grande.

ESCRITÓRIOS: Alterosa, Arceburgo, Barão de Cocais, Borda da Mata, Brasópolis, Caetê, Cajurú, Campo do Meio, Carmo da Mata, Cascalho Rieo, Catadupas, Claudio, Divisa Nova, Dores de Campos, Itaocara (E. do Rio), Itapecerica, Matias Barbosa, Nova Ponte, Passa Tempo, Pedralva, Piranga, Sabinópolis, Santa Catarina (Sul de Minas), Santa Maria de Itabira, Santa Maria do Suassuí, Santo Antonio do Amparo, Santo Antonio de Monte, São Gonçalo do Pará e São Evangelista.

BALANCETE DA MATRIZ E FILIAIS EM 29 DE SETEMBRO DE 1945

ATIVO

| | Cr$ | Cr$ |
|---|---|---|
| ACIONISTAS | | 3.302.320,00 |
| AÇÕES CAUCIONADAS | | 80.000,00 |
| EMPRESTIMOS: | | |
| HIPOTECÁRIOS | 1.636.671,70 | |
| EM CONTAS CORRENTES | 306.410.235,70 | |
| TÍTULOS DESCONTADOS | 419.387.726,40 | 727.434.633,80 |
| IMÓVEIS | | 30.796.794,30 |
| TÍTULOS DE RENDA | | 5.244.825,60 |
| CORRESPONDENTES: | | |
| SALDOS A NOSSA DISPOSIÇÃO | | 7.315.004,60 |
| FILIAIS E AGÊNCIAS | | 339.924.312,00 |
| TÍTULOS EM COBRANÇA: | | |
| DA PRAÇA E DO INTERIOR | | 304.987.529,40 |
| VALORES CAUCIONADOS | | 481.261.047,20 |
| VALORES DEPOSITADOS | | 73.760.915,10 |
| VALORES HIPOTECADOS | | 3.127.696,00 |
| DIVERSAS CONTAS | | 18.117.726,90 |
| CAIXA: | | |
| Em moeda corrente e disponivel em Bancos | 117.560.145,70 | |
| Na Superintendência da Moeda e do Crédito | 23.403.375,60 | |
| Em outras espécies | 194.262,30 | 141.157.783,60 |
| | | 2.137.010.588,50 |

PASSIVO

| | Cr$ | Cr$ |
|---|---|---|
| CAPITAL | | 60.000.000,00 |
| FUNDO DE RESERVA | 9.200.000,00 | |
| FUNDO DE RESERVA ESPECIAL | 15.300.000,00 | 24.500.000,00 |
| CAUÇÃO DA DIRETORIA | | 80.000,00 |
| DEPÓSITOS: | | |
| A VISTA | 104.563 107 60 | |
| DE AVISO | 392 247 177,40 | |
| SEM JUROS | 8 718 704 90 | |
| A PRAZO FIXO | 294.105.061,30 | 799 634.051,20 |
| CORRESPONDENTES: | | |
| SALDOS A SUA DISPOSIÇÃO | | 9 254 138,90 |
| FILIAIS E AGÊNCIAS | | 355 109 688,10 |
| COBRANÇA DE CONTA ALHEIA | | 304 987.529,40 |
| GARANTIAS DIVERSAS | | 481 261 047,20 |
| TITULOS E VALORES EM CUSTÓDIA | | 73 760 915,10 |
| GARANTIAS HIPOTECÁRIAS | | 3 127 696,00 |
| EFEITOS A PAGAR | | 6 193 350,10 |
| DIVERSAS CONTAS | | 13.980 221,30 |
| DIVIDENDOS | | 121 942,20 |
| | | 2.137.010.588,50 |

(a.) CLEMENTE DE FARIA, Presidente. (a.) AMYNTHAS JACQUES DE MORAIS, Diretor; (a.) MIGUEL MAURICIO DA ROCHA, Diretor; (a.) NELSON SOARES DE FARIA, Diretor; (a.) ESTANISLAU PEDRO BOARDMAN, Contador reg. 34.566.

# O POVO TEM O DIREITO DE INSURREIÇÃO CONTRA OS DITADORES

(Conclusão da 1ª pag.)

de autômatos, mansidão bovina para as suas ordens e mandamentos em família...

Contra êles, a resistência é o maior pecado. A consciência vibrátil, a sensibilidade democrática, a crítica e o esclarecimento, a doutrinação moral e social, o patriotismo vigilante, o apuramento da virtude de justiça e outros capítulos queridos da moral católica são pecados capitais a evitar com a perseguição, com o suborno, com o despistamento, com as promessas, com as blandícias, com os financiamentos e com outras coisas que a literatura dos nossos dias nos traz a cada passo. Compram a palavra e compram também o silêncio...

A LEI HA DE SER MORAL

Para se ter uma idéia de que no Brasil enfrentamos um regime que se caracteriza pela ausência de moral e que a nossa questão é mais do que meramente política vamos percorrer alguns documentos elucidativos que fugiram há muito das mãos do nosso povo. Sôbre a questão atual da legalidade e legitimidade comecemos lembrando o velho Santo Tomaz de Aquino que definia a Lei como ordenação racional para o bem comum feita e promulgada pelo competente legislador (Summa Theológica, I-II questão 90, a. 4). A lei deve ser ditada pela inteligência e vontade do legislador competente, porque prescreituar em favor do bem comum é próprio do povo ou do seu representante. As características necessárias da lei são ainda assinaladas pelos teólogos e vem trazer-nos especial prazer. Vejamos:

a), honestidade. Nunca se pode permitir uma lei desonesta:

b) justiça. A lei deve atender à justiça comutativa e distributiva;

c) exequibilidade. A lei deve ser física e moralmente possível de observar. Daí, uma lei ótima numa região torna-se-ia nula (fieret nulla) noutro país:

d) necessidade. A lei deve ser necessária ou muito útil para o bem comum: nunca deverá ser relativa ao bem e a conservação do presidente.

Êstes princípios infundem às leis um cunho tal de moralidade que o maquiavelismo jamais poderia sonhar fabricando as suas arapucas jurídicas. As capoeiragens do Estado Novo e dos seus legistas tentam em vão aparecer como entidades morais; contudo, facilmente se reconhece nelas o egoismo, a impostura, a máscara de justiça. Aliás, todo o arcabouço com que o Sr. Vargas acalmou a nação de há muito está perempto. O testemunho dos juristas, das faculdades de Direito e o próprio texto da chamada Constituição de 1937 aí estão clamando contra a permanência do referido diploma. A doutrina moral da Igreja só vem confirmar esta realidade. Um moralista, Genicot, na sua Teologia Moral, que anda correntemente em nossos seminários observa que a lei cessa por abrrogação, costumo contrário e desaparecimento do objetivo para o qual fora criada. A abrrogação deve ser formal. Quanto a isso as ameaças que se têm feito à Constituição de 37 nas altas esferas em que ela foi gerada, não valem evidentemente por uma abrrogação. Submerge e emerge nos discursos oficiais, nas arengas do candidato oficial, nas entrevistas do jornalista Góis Monteiro como um frágil barquinho acossado pelos vendavais. Todos êles, porém, formam um grupo de usurpadores que, por terem imposto aquele documento à Nação, estão mais do que nós, fartos de saber que a constituição de 1937 só teve valor de fôrça e não de direito. Nós, da oposição, sabidamente prestamos a mesma reverência àquele papelucho...

O costume ou desuetude faz tambem cessar a lei e, segundo os teologos, a desuetude deve gozar de quatro caracteristicas. A primeira se refere ao povo. A desuetude deve ser um fato ou hábito geral, seja mesmo inconsciente, como se dá aliás com as inclinações históricas. Todo mundo sabe que as nossas tradições sempre repeliram o conteudo e a inspiração maldita que caracteriza a portaria referida.

A segunda avoluma-se contra a lei e recua, em ocasião que lhe seria facil vingar a lei legitima, mais provavelmente cessa logo a obrigação da lei, ainda sem a decorrencia de tempo necessaria à incubação do costume ou hábito. O legislador Vargas, detentor ilegitimo do poder, não está no mesmo pé de igualdade do legislador ordinario que criasse uma lei justa O sr. Vargas é a propria ilegalidade e ilegitimidade...

A terceira se refere à desuetude mesma. Desde que a onda de opinião seja razoavel (leia-se o canon 27 do Codigo de Direito Canonico), está assegurado o seu triunfo contra a permenencia da lei. E considera-se razoavel, diz Reiffenstuel, quando é mais humana, mais favoravel à vida das virtudes e consentanea como o bem e a utilidade comum. A quarta se refere ao tempo. Não importa à desuetude, para valorização juridica tanto tempo quanto tanta razoabilidade.

O desaparecimento do objetivo ou do fim adequado abrange o objetivo total da lei para a maior parte da comunidade a fim de assegurar um bem permanente.

Uma lei inutil não obriga, eis o axioma do Direito Comum. O legislador legitimo não pode restringir a liberdad dos suditos sem necessidades ou utilidade comum; "ad hoc autem nullam habet potestatem", diz Génicot, pg. 70, nº 83, 4º da Teologia Moralis, Vol. I, edição de 1927.

Tratando-se de um legislador por conta propria conservado ignominiosamente pela força ou pelos fantasmas de Hitler e Mussolini, a consideração é mais sumaria. Entretanto, convem lembrar que a Teologia Moral, falando sobre promulgação a aceitação da lei, tem algo que nos interessa. Para que alguma ordenação induza obrigação é necessário que seja publicada pelo legitimo magistrato (c. 8 do Codigo de Direito Canonico). Mas é necessaria tambem, correlatamente, aceitação da lei que consiste no consenso formal (explicito ou implicito) ou virtual da maior e mais sadia parte dos suditos na execução da lei. Entretanto observe-se: 1) Nunca a obrigação da lei se corrompe diretamente pela falta de aceitação do povo. Sobre o legislador eclesiastico isto é indubitavel. Sobre o legislador civil legitimo, pensamos que ele deve exercer a autoridade com independencia, posto que a tenha recebido mediante o povo. O contrario seria, evidentemente, ilusão de autoridade no presidente legitimo sem motivo determinante. Neste sentido, é de recordar a condenação de Alexandre VII: "O povo não peca se repele a lei promulgada pelo presidente legitimo sem nenhum motivo razoavel".

2) Pode acontecer que a falta de aceitação impeça indiretamente a obrigação e, pois, obediencia ou mesmo faça cessar uma e outra. Quando o presidente é que o povo não obedece e dissimula, logo depois de algumas transgressões toleradas, pode-se julgar prudentemente que a lei foi revogada. Presume-se o consenso tacito do legislador.

3) Tambem o costume contrario pode fazer cessar uma lei promulgada legitimamente. Mas disto já falamos abundantemente.

4) O recurso ao legislador, quando a lei parece mais dura do que a equidade exige, deixa a lei promulgada legitimamente em suspensão até à decisão. Bispos recorrem à S. Sé para reconsideração de leis que julgam inaplicaveis em suas dioceses. (Bento XIV, de Synodo, L. 9, 8).

BRASIL, COLONIA FASCISTA?

Tudo o que venho dizendo é doutrina teologica inconcussa que, ao que saibamos, ainda não foi tirada dos manuais elementares até agora livres da censura Vargas e da "educação" do Sr. Capanema. Vamos, porém lembrar outro aspecto moral da questão. No principio de abril, por ocasião do primeiro grande conclave oposicionista, dei minhas impressões a Carlos Lacerda, falando como representante de um país que não está em bôas relações com o governo Vargas — o Brasil. Na verdade, o Sr. Ditador instituiu aqui uma nova escola de valores de vida social que transborda da mera irradiação de regime politico, tão monstruoso que dir-se-ia estar o Brasil ocupado por uma potencia estrangeira. O que o tirano inaugurou foi uma verdadeira colonização tão profunda quanto abominavel. Ora, qual a repercussão moral desta violencia? Não haveria, em Sto. Tomaz de Aquino, algo que nos aclarasse acerca do problema? Perfeitamente. O Estado materialista de 1937, fazendo tabua rasa das reivindicações católicas, duramente obtidas com a Liga Eleitoral, invadiu uma apenas nascente cultura cristã, mal convalescida do galicianismo do Imperio, invasão essa que póde ser livremente cognominada com Sto. Tomaz de "praelatio infidelium super fideles" e, ainda no juizo do Doutor Angelico, tal coisa de nenhum modo se póde permitir. Nem que fossemos indios, seria justificavel tal ocupação do país pelo Estado fascista de 1937. Vitoria e Las Casas usaram os mesmos argumentos da "Summa" para defender os indios. Porque não irei eu usá-los para defender o nosso pobre povo tão necessitado de pão e cobertores que o Sr. Vargas ainda não distribuiu neste curto espaço?

Pela razão apresentada na "Summa Theologica", vê-se por analogia, que nossa luta de instinto democratico e cristão é fartamente arrazoada. "Cederet enim hoc in scandalum, et in periculum fidei: de facili emim illi qui subiciuntur aliorum imperio et jurisdictioni, immutari possunt ab eis, quibus subsunt, ut sequantur eorum imperium, nisi illi qui subsunt, fuerint magnae virtutis... et ideo nullo modo permittit Ecclesia quod infideles acquirant dominium super fideles, vel qualitercumque eis praeficiantur in aliquo officio" (Suma Teologica, II - II, questão 10, artigo 10. Veja-se ainda q. 66, art. 8) Esse texto é fulminante não so contra os governantes atuais que se plantaram como pedras de escandalo no poder, corrompendo a autoridade, mas contra os orientadores da opinião que, com o silencio e consentimento, animo inferior e desprezo dos grandes textos da sabedoria cristã, robustecem a posição imoral deles Será que ainda se acredita no direito de colonização pura e simples nestes claros dias de 1945? Será que não correm mais hoje aqueles argumentos de cuja força se armaram os grandes teologos Vitoria e Las Casas e de cuja analogia poderiam os modernos se robustecer para resistir aos invasores da Abissinia e do Brasil?

Outrora havia doutrina e se discutia comumente como quem buscasse ar para a respiração. Hoje, diria Chesterton, trancam o heresiarca e o teologo no mesmo silencio...

RESPEITAR A USURPAÇÃO

A questão da resistência ao poder legítimo, cabível em vários casos até como insurreição violenta, é coisa pacífica ou moral católica. Sôbre a resistência à fôrça do usurpador e aos impostores, quase não se discute.

Além das obras magistrais de Sto. Tomaz de Aquino, poderíamos referir, como pontos cardiais, as definições contra Huss e, recentemente, a encíclica aos mexicanos datada de 28 de março de 1937. Mais recentemente, isto é, no passado Natal, o Santo Padre Pio XII dirigiu uma alocução ao mundo referta de ensinamentos e sugestões. Finalmente, há coisa de um mês, o Episcopado espanhol dirigiu uma pastoral coletiva aos fiéis daquele país, relembrando numa página a doutrina da resistência ativa.

Para épocas mais remotas, as enciclopedias teológicas fornecem material abundante que merece a nossa lembrança nestes dias de recomposição da estrutura social. Entretanto os manuais de teologia moral não esquecem êste capítulo. Prefiro começar com os manuais. Um dêles, o de Genicot, diz o seguinte: "Se um govêrno mantém ilegitimamente o poder, os cidadãos estão na obrigação de observar as leis do usurpador na medida em que seja isto necessário à mantença da ordem social e no caso em que fosse impossível recuperar outro estado de coisas... São ilícitos todos os atos que tendem a confirmar e incrementar a usurpação". (Obra citada, I. p. 80).

Quando se pensa que a máquina legislativa do sr. Vargas já se enterrou por si mesma com os seus próprios textos, é ridículo falar ainda de autoridade, poder competente, etc.

É, muito ao contrário, ocasião de lembrar velhos textos esquecidos como êstes: "São injustas as leis que o presidente (ainda legitimo) impõe contra o bem comum e mais por causa de cupidez e glória" ("Summa", I-II, 96, 4). "Tais leis são nulas e não se impõem diante da consciência" (Idem). "São antes violências do que leis" (Idem). E quando o povo, saturado busca uma solução? Neste caso, diz um teólogo: "Em princípio já não há direito à obediência. Se um povo levado a extremos se insurge e repele um govêrno opressor, decerto que os teólogos não o excitarão; mas também não o condenarão" (Domet de Vorges, A teoria filosófica do imposto, trad., p. 19).

Hoje no Brasil, estamos no caso, assinalado por Santo Tomaz no "De Regimine Principum" e recentemente analisado pelo Abbé Journet, da dissociação entre o govêrno e o povo. A autoridade se transferiu para a parte mais sadia do povo, competindo a êste regularizar a situação. Como o conceito de autoridade de fato é um absurdo em teologia moral, temos hoje o fenômeno típico da ocupação de um país por estrangeiros da cultura e das tradições dêste mesmo país... difíceis de sair por dificuldade de se localizar. Cumpre ao povo, na hora presente, apesar de tudo, levar êstes ciganos à fronteira.

Fino psicólogo que era, Sto. Tomaz aconselhava a suportar temporàriamente a tirânia que não fosse excessiva, porque o tirano poderia se enfurecer. Mas, observava também, o "tirano não tem direitos" e "os govêrnos longos se tornam preguiçosos e insolentes".

O PAPA E A RESISTÊNCIA

Já vai demasiado longa esta conversa. Mas não quero me despedir dêste valoroso defensor da nossa recuperação democrática o DIARIO CARIOCA, sem referir o testemunho de Pio XI. Em seu grave munus de orientador da consciência católica, aquele grande Pontífice jamais fraquejou. Pois bem na citada encíclica aos mexicanos lembrava S S.: "é muito natural que, quando se atingem as liberdades *religiosas e civis* mais elementares, os cidadãos católicos não se resignem passivamente a renunciar a estas liberdades. Por outra parte embora a Igreja condene tôda insurreição violenta injusta, no caso em que êsses poderes constituidos (que dizer dos não constituidos?) se levantem contra a justiça e a verdade a ponto de destruir os próprios fundamentos da autoridade, não se poderia condenar que os cidadãos se unissem para defender a nação e a si próprio, com meios apropriados, contra os que se valem do poder público para arrastar a pátria à ruina"

Estas palavras de suma gravidade confortam e trazem grande estímulo aos que se empenham na luta contra a ditadura. Caindo de tão alto, dentro do espírito da imperturbável doutrina cristã, refletem o testemunho que damos nos outros de independência e altivez diante do tirano. Sejam elas o viático que o leve no próximo pleito.

## Excesso de mulheres, um dos mais graves problemas de após guerra da União Soviética

(Conclusão da 1ª pag.)

giões da Russia a fim de tentar uma carreira.

Depois conversei com um jovem de vinte e quatro anos, Mikai Rosenfeld, e sua jovem esposa, procedentes da Russia Branca.

— Na realidade, somos verdadeiras raridades, — disse-me êle em tom nervoso. — Pelo que sei somos os unicos judeus de nossa região que estamos vivos. Devemos isto aos traços nórdicos de nossos rostos. Meu pai, minha mãe, meus irmãos, minhas duas irmãs e suas familias, meus quatro tios e tias e todas suas familias estão agora mortos.

Com êste casal de judeus acontecia outra coisa extraordinaria: ainda podiam continuar vivendo juntos. Isto, na atualidade, não é uma coisa comum na União Soviética.

Que dizer das centenas de milhares de esposas cujos maridos jamais voltarão? Que dizer dos milhões de moças cujos noivos morreram, e dos outros milhões que estão chegando à idade casadoura e que raras vezes ou nunca têm oportunidade de falar com um rapaz?

Vi essas mulheres nas fabricas dos Urais, em fila juntas às suas maquinas — mulheres cheias de vitalidade, de seios generosos, dedicadas inteiramente à produção de armas de guerra para a União Sovietica. Apenas aqui e acolá podia se ver um homem, um tecnico de certa idade, ou um mecanico ainda adolescente, que pareciam constituir minusculas particulas de masculinidade em meio de um vasto mar feminino.

Ao contemplar estas mulheres vestidas com seus pouco atraentes macacões de trabalho, com os rostos sujos e as mãos cheias de graxa, não se sente em forma tão intensa o problema em que elas se vêem envolvidas. Isso se sente depois, quando seu trabalho termina e pode-se observá-las, paradas numa esquina de Magnitogorsk ou de Omsk ou de Novo-Sibirsk, passeando em fileiras interminaveis durante as horas do crepusculo. Centenas de moças passam em pequenos grupos de três e quatro, olhando pensativas e sérias as poucas mulheres afortunadas cujos maridos ou noivos voltaram da guerra.

Estive certa vez passeando mais de uma hora pela rua principal de Omsk, o grande centro de produção bélica da Sibéria Ocidental. Durante todo êsse tempo só vi mulheres e um ou outro soldado do exército vermelho ainda convalescendo dos ferimentos sofridos durante a guerra.

A União Soviética constitue a principal sociedade planificada do mundo. Mas a guerra criou para os Soviets um problema social que é, fundamentalmente, insoluvel. Há atualmente na Russia e haverá ainda durante alguns anos um numero de mulheres enormemente superior ao dos homens.

Como poderão resolver êste problema os técnicos russos em materia de sociedades planificadas? Para eles trata-se apenas de um aspecto do grande problema social da guerra, mas nem por isso deixa de ser um aspecto vital, pois impõe à Russia a perspectiva de sofrer um decréscimo em sua outrora elevada natalidade. Este decréscimo afeta o futuro numero de recrutas que possuirá a Russia para o exército Vermelho e, por conseguinte, afeta tambem sua futura segurança militar. Tambem influe sobre o problema de obter suficiente mão de obra para a reconstrução da Russia européia devastada pela guerra e para a plena expansão da potencialidade industrial e agricola da Russia.

Este problema está diretamente vinculado com o problema das centenas de milhares de crianças órfãs, muitas das quais ficaram sem lar, e com o problema das centenas de milhares de veteranos mutilados e excluidos do exército Vermelho, homens aos quais será dificil, como é de suporse, conquistar noivas ou esposas.

E finalmente, o desequilibrio dos individuos afeta tambem os recursos humanos técnicos e executivos necessários para resolver um dilema de tão vastas proporções.

A União Soviética é um país muito jovem e, portanto, a solução de qualquer problema deve ser ali o mais simples possivel. E quase sempre se observa o fato de que os russos esforçam-se por resolver, pelo menos parcialmente, dois ou três problêmas mediante o uso de um só programa.

Temos, por exemplo, a solução que os russos estão dando a êste grave problema do excesso de mulheres Basicamente, a solução russa consiste numa coisa: trabalhar. Fisicamente, esta solução apresenta grandes vantagens. Uma mulher que está parada durante quatorze horas diarias diante de um torno numa fabrica de bombas encontra-se demasiado cansada para estar andando voltas toda a noite em sua casa, preocupando-se porque seu marido morreu na guerra ou porque não tem um noivo. Do ponto de vista economico, esta solução contribue para aumentar a mão de obra na Russia. Utilizando as mulheres nos serviços de transporte, nas fabricas, nas minas e nos campos, os soviets podem preencher em parte os claros criados na mão de obra pelo consumo de homens do exército Vermelho

Esta solução pratica e simples é apoiada por uma propaganda que se adapta com muita naturalidade ao plano social em que se baseia o regime de vida dos Soviets. Durante vinte e cinco anos a Russia incutiu à sua juventude, tanto masculina como feminina, a doutrina do serviço para o Estado. Muito antes da eclosão da guerra, milhares de jovens russas se ofereceram voluntariamente para desempenhar tarefas difíceis e árduas nas quais sacrificavam as esperanças de matrimonio e maternidade que são normais em toda mulher.

Um exemplo disso é a construção do grande centro industrial de Comsomolsk, nas provincias maritimas. Esta cidade, que agora é uma metropole que conta provavelmente com uns 300 000 habitantes, foi fundada na deserta região do Extremo Oriente pelas mulheres que dirigiam a Juventude Comunista. E suas recrutas mais entusiastas foram milhares de moças que sacrificaram noivos e maridos em troca de um árduo e rude trabalho de pioneiras.

## Exposição D. Ismailovitch

Inaugurar-se-á amanhã à tarde, na Travessa do Ouvidor mais uma exposição de Dimitri Ismailovitch, o pintor russo há tantos anos radicado entre nós.

Na presente exposição, Ismailovith apresentará uma série de trabalhos de Ouro Preto, além de retratos e outras composições.

## S O C I A I S

(Conclusão da 6ª pag.)

relatorio do 1º secretario dr. Virgilio Correia Filho.

O socio benemerito, prof. Pedro Calmon, orador oficial, fará o elogio dos seguintes socios falecidos: José Salgado, José Lucio dos Santos, Philipp Guedalla, Enrique Boiteux, José Matoso Maia Forte, Emilio Fernandes de Souza Docca, Eduardo Marques Peixoto, Aurelio Porto e Augusto Tasso Fragoso.

VIAJANTES

Procedente dos Estados Unidos, chegará, hoje, pelo avião da Panair, o sr. José Fagundes Neto, conhecido industrial brasileiro.

MISSAS

Serão celebradas amanhã:

A's 9 horas, na igreja de S. Francisco de Paula, da sra. Alda Machado da Silveira.

— Na Catedral Metropolitana, ás 10,30 horas, da sra. Alzira Vieira d'Angelo.

ENTERROS

Foram sepultados ontem:

No cemiterio de São Francisco Xavier, ás 10 horas, a sra. Maria Aparecida Pinto Cardoso.

— A's 10 horas, no cemiterio de Inhauma, o sr. José Nunes de Oliveira.

— A's 16 horas, no cemiterio de São Francisco Xavier, a sra. Maria da Gloria Tavolara.

### Conferências

REV. EUCLIDES DESLANDES — Hoje, ás 11 e ás 20 horas na Igreja da Trindade, á rua Carolina Meier, 61, sobre os seguintes temas "Os Escolhidos" e "A Adversidade nos Aproxima de Deus".

— VEN. ARC. NEMESIO DE ALMEIDA — Hoje, ás 10,30 e ás 20horas, na igreja do Redentor, á rua Haddock Lobo 258, sobre os seguintes temas: "Um Pedido Acertado" e "Uma Confiança que se Transforma em Fé".

— REV. RODOLFO RASMUSSEN — Hoje, ás 10,30 horas na igreja de São Paulo, á rua Mauá — Sta. Tereza, sobre o tema seguinte: "Prisioneiro, mas Livre!".

— SENHORINHA RUTE MIRANDA — Hoje, ás 19,30 horas, na União da Mocidade Episcopal da igreja de São Lucas, á rua Paula Freitas, 199 — Copacabana, uma palestra para a mocidade sobre o assunto: "Liberdade Religiosa".

— SRA. BEATRICE B. BERLE — No Instituto Brasil-Estados Unidos — No dia 2[illegible], ás 17.30 horas sobre: "A contribuição leiga para o exercicio da medicina nas coletividades dos Estados Unidos".

— PROF. FRANÇA E SILVA — Hoje, domingo, ás 16.30 horas no Amparo Tereza Cristina, sobre tema doutrinario.

— REV. GALDINO MOREIRA — Hoje, ás 10 horas, no templo da rua Figueira Lima, 40, sobre "A Juventude Cristã, e sua vocação".

— PROF. SERGIO D. T. MACEDO — Amanhã ás 13 horas, na Radio Ministerio da Educação, sobre "As ruas do Recife".

— PROF. ARNALDO C. SÃO TIAGO — Amanhã, ás 17 horas, na Sociedade Brasileira de Filosofia na praça da Republica, 54, sobre "Dario Veloso, poeta e pensador". Entrada franca.

— SR. CLAUDIO DE SOUZA — No dia 24 ás 16.30 horas na Academia Brasileira de Letras sobre "O teatro cómico de Artur Azevedo".

### Reuniões

SOCIEDADE BRASILEIRA DE FILOSOFIA — A's 17 horas de terça-feira proxima, reunir-se-á essa Sociedade, na praça da Republica n. 54. O prof. Arnaldo C. São Tiago fará uma conferencia sobre o tema "Dario Veloso, poeta e pensador". Entrada franca.

— INSTITUTO HISTORICO — O Instituto Historico e Geografico Brasileiro comemorará em sessão solene, amanhã, ás 17 horas, o centesimo setimo aniversario de sua fundação. A sessão constará de uma breve alocução do presidente perpetuo, embaixador José Carlos de Macedo Soares, do relatorio do 1º secretario, dr. Virgilio Correia Filho. O socio benemerito, dr. Pedro Calmon, orador oficial, fará o elogio dos seguintes socios: D. José Salgado, Lucio José dos Santos Philipp Guedala, Henrique Boiteux, José Matoso Maia Forte, Emilio Fernandes de Sousa Doca, Eduardo Marques Peixoto, Afonso Aurelio Porto e Augusto Tasso Fragoso.

— SOCIEDADE BRASILEIRA DE UROLOGIA — Em sessão ordinaria reune-se amanhã, sob a presidencia do dr. Arandy Miranda com a seguinte ordem do dia: dr. A. Coury — Endometriose vesical.

### Exposições

GALERIA BERNARDELLI — Permanente— No Museu N. de Belas Artes.

— LUCILIO DE ALBUQUERQUE — Permanente — Rua Ribeiro de Almeida n. 22.

— GALERIA PEDRO AMERICO — Permanente — Rua Senador Dantas, n. 20, 3º andar.

— MUSEU ANTONIO PARREIRAS — Permanente — Em Niterói, na rua Tiradentes n. 47. Aberto de terça feira a sabado, de 12 as 17 horas e aos domingos, das 14 ás 17 horas, sala n. 1.013.

LEOPOLDO GOTUZZO — Na Galeria Montparnasse, na rua Siqueira Campos, n. 10.

INÊS MARIA LUIZA CORREIA DA COSTA no Instituto de Arquitetos do Brasil.

HUMBERTO COZZO, escultura, na Galeria Montparnasse.

VIRGILIO LOPES RODRIGUES, exposição postuma, na Galeria Imperio rua Chile n. 27.

SALÃO DE ARTE FOTOGRAFICA — Na Galeria de Artes Classicas, na travessa Ouvidor n. 36.

### Concertos

Orquestra Sinfonica Brasileira, hoje, ás 10 horas, no Teatro Rex.

— Audição de alunos da professora Zilá Moura Brito, hoje, na Escola Nacional de Musica, ás 16 horas.

Pianista Arnaldo Estrela, no dia 24, ás 21 horas, na Sociedade de Cultura Inglesa.

— União das Operarias de Jesus, violinista Lelé Guerra, na A. B. I., ás 17 horas, do dia 25.

— Pianista Marçal Romero, no dia 26, ás 17 horas, na A. B. I.

Olhe a vida com bons olhos... Colírio MOURA BRASIL

## JUIZO DE DIREITO DA VARA DE REGISTOS PÚBLICO

### EDITAL

De citação a terceiros interessados e não sabidos, pelo prazo de 60 dias, na forma abaixo:

*O doutor Xenocrates João Calmon de Aguiar*, juiz em exercicio na Vara dos Registos Publicos do Distrito Federal, Capital da Republica dos Estados Unidos do Brasil.

FAZ SABER

aos que o presente edital virem ou dele conhecimento tiverem que, por este Juizo e Cartorio do Escrivão que este subscreve se processam os autos de ação de Usucapião sobre o imovel (dominio util) sito á rua Mesquita Junior numero 18, nesta cidade e em que são requerentes Delfina Teixeira Pimenta e Maria Teixeira de Castro. E, para que chegue ao conhecimento de quem interessar possa, ou de terceiros a quem a ação mereça contestação ou defesa, mandei passar o presente com o prazo de sessenta dias, terminado o qual, deverão apresentar suas alegações no prazo de dez dias, tudo de conformidade com a lei e as peças que vão abaixo transcritas: PETIÇÃO DE FOLHAS 2 — "Excelentissimo senhor doutor juiz de direito da Vara dos Registos Publicos. — Delfina Teixeira Pimenta e Maria Teixeira de Castro, brasileiras, a primeira solteira e a segunda viuva, de prendas domesticas, residentes á rua Justiniano de Serpa, 25, vêm propor uma ação de usucapião, expondo e requerendo o seguinte: — 1º — Que as Suplicantes que são irmãs, têm a posse mansa e pacifica, na proporção de dois terços para a primeira e um terço para a segunda, o imovel da rua Mesquita Junior, 18, cuja descrição é a seguinte: "Predio terreo sito á rua Mesquita Junior, 18, de platibanda, construção de pedra, cal e tijolos, coberto de telhas de tipo francês, tendo na frente uma janela e uma porta com portais de cantaria: o predio está em regular estado de conservação e limpeza e divide-se em 2 salas, corredor 3 quartos, W. C. e cozinha e mede 4.50m de largura na frente por 14.40m. de comprimento tendo em seguida um puxado que mede de largura 1.60m. por 7.80m. de comprimento; o predio é edificado no alinhamento da rua em terreno que mede de largura na frente 4.50m. por 22.20m. de comprimento, confrontando com os predios de numeros 16 e 20 da mesma rua e nos fundos com quem de direito". — 2º — Que o dito predio pertenceu ao pai das suplicantes de nome José Teixeira Pimenta, que faleceu em 1882 Com o falecimento de seu pai ficaram com o imovel, na persuação de que tinham a propriedade. — 3º — Em 1926, falecendo o marido da segunda suplicante e pensando ela ter em parte, a propriedade do imovel, o arrolou entre os bens do espolio, mas verificou depois que não havia titulo de propriedade e todas as pesquisas feitas foram inuteis. — 4º — Que na Prefeitura constava que as suplicantes pagaram em 1908, emolumentos e carta de aforamento e que o titulo apresentado teria sido um formal de partilha, com data de 1908, mas, esse formal nunca foi encontrado, nem o inventario de parentes das suplicantes, do qual constasse o dito predio, foi encontrado. — 5º — Que todavia, as suplicantes sempre pagaram impostos do predio e desde 1905 acha-se ele inscrito na Prefeitura em nome das suplicantes, como se verifica dos inclusos talões de impostos. — 6º — Que têm assim, as suplicantes, há mais de 30 anos posse mansa e pacifica do dominio util do predio da rua Mesquita Junior, 18 e, como não tenham o titulo de propriedade, querem que lhes seja reconhecido o direito por sentença que sirva de titulo para a transcrição no Registo de Imoveis. — 7º — Que, nestas condições, requerem as suplicantes: a) — sejam expedidos oficios ao Dominio da União e ao Patrimonio Municipal para informarem se qualquer deles têm interesse no usucapião do dominio util do mencionado imovel; b) — sejam expedidos editais de citação dos interessados incertos e não sabidos; c) — seja dispensada a justificação por meio de testemunhas, visto encontrar-se nos autos o justificado dos fatos alegados com prova documental; d) — seja expedido mandado para citação dos confrontantes que são os seguintes: com o numero 16 da rua Mesquita Junior, de propriedade de Israel Barach Fogel, pelo outro lado com o numero de 20 e nos fundos com o predio que dá frente para a rua Senador Euzebio, 540; e) — protesta juntar certidão do Registo de Imoveis desde 1865, logo que lhe seja fornecida e como lhe faculta o artigo 159 § unico, letra "a" do Codigo de Processo Civil; f) — que sendo foreiro o imovel, seja solicitado da Diretoria do Patrimonio Municipal informações a respeito dos caracteristicos, dimensões e confrontações do imovel. Dá-se o valor de Cr$ 20.000,00 para os efeitos legais. Rio de Janeiro 29 de junho de 1943. Armando Coelho Fragoso. — Advogado Inscrição numero 289. (Colados selos da taxa judiciaria, devidamente inutilizados). — DESPACHO: "Distribuida, Autuada á Conclusão". Rio dois-setenovecentos e quarenta e tres. Doutor Serra Lopes". — DESPACHO DE FOLHAS 35 verso: "Prossiga-se citados os confrontantes indicados, no item — d — da Inicial e expedidos os editais, por 60 dias, quanto aos terceiros incertos, aludidos no item — b — Junte-se a certidão referida no item — e — e oficie-se ao Patrimonio quanto ao item — f — Rio, vinte-sete-quarenta e cinco. Xenocrates Calmon". — E para que chegue ao conhecimento de todos, mandei dar e passar o presente edital e mais dois de igual teor que serão publicados e afixados no lugar do costume, na forma do principio declarada. Dado e passado nesta capital Federal, aos vinte e seis dias do mês de julho do ano de mil novecentos e quarenta e cinco. Eu, José Joaquim Seabra Filho, escrivão, subscrevo. (a.) Xenocrates Calmon de Aguiar.

VENTILADORES
Todos os tipos e tamanhos.
Companhia COPEBA
Av. Rio Branco, 128 — 13.º — 42-1737

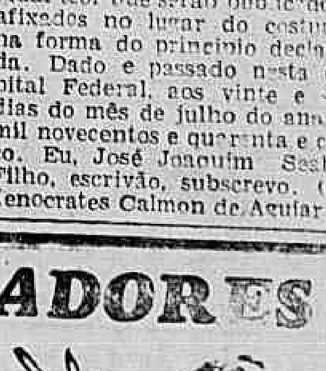

# Eldorado tentará desforrar-se do Typhoon no G. P. "Derby Club"

O Grande Premio "Derby Clube", que será corrido esta tarde, no Hipodromo Brasileiro, é uma das mais tradicionais provas, senão a mais tradicional, do turfe carioca.

Sua instituição remonta dos velhos tempos da antiga sociedade de corridas que lhe deu o nome, e a sua disputa marca sempre um momento de grande interesse.

Corrido, então, em 3.300 metros, era a carreira de maior percurso. Com o advento do Jockey Club Brasileiro, essa distancia ficou reduzida de cem metros.

Esse ano volta a grande prova a ser a de maior distancia do turfe brasileiro, pois a atual Comissão de Corridas esticou esse percurso para 3.800 metros.

Esse ano, o G. P. "Derby Club" dará ensejo ao terceiro prelio consecutivo entre Typhoon e Eldorado.

Nos dois primeiros, verificados nos G. P. "Distrito Federal" e G. P. "Guanabara", o filho de Bambu' derrotou o representante da blusa tango.

Conseguirá agora o Eldorado tirar ampla revanche?

"Chi lo sá"?

Os nossos comentarios sobre as nove provas de hoje são os seguintes:

### 1.ª CARREIRA

Mascarado acaba de derrotar o Robusto, por menos de um corpo, com menos cinco quilos.

A sobrecarga não é de molde a impedi-lo de obter novo sucesso e, por esse motivo, achamos ainda que o filho de Ramuntcho vai conquistar novo triunfo.

Esse mesmo Robusto ainda é o seu mais sério inimigo, e, por isso, indicamos o descendente de Mariucha para a dupla.

Victory é o terceiro placé.

### 2.ª CARREIRA

A ultima atuação de Arabe entre os seus coetaneos está merecendo maior atenção dos nossos carreiristas.

O filho de Duplicate secundou ha uma semana o util Gigo, dominando alguns bons adversarios.

Seu maior inimigo nos parece o Sassiado, que vem de obrigar o Galhardo a dar tudo para derrotá-lo por meio corpo.

Falam muito em Cerro Alto, cuja ultima performance foi decepcionante.

### 3.ª CARREIRA

A egua Elipse deve ser considerada a força da terceira prova.

A filha de Formasterus acaba de conquistar facil triunfo nesta mesma turma, com menos quatro quilos.

Em carreira normal, apesar da sobrecarga, a irmã materna de Fontaine deve ainda vencer.

Na dupla é que reside o problema. Casablanca, Arvoredo, Chilque e Fanfa são candidatos fortes ao segundo posto.

Agrada-nos mais o Casablanca.

### 4ª CARREIRA

Nada menos de tres segundos lugares, respectivamente, para Intriga, Guriri e Tauá, vem de obter a potranca Glicinia.

A filha de Trinidad, desta feita, deve cruzar vitoriosa a méta final.

Eil-a, bom segundo de Guaratiba, tem tambem grande chance, mais não ganhará da nossa favorita.

Mas, para a dupla serve bem.

Giria, que vem entrando, em forma, é o azar mais viavel.

### 5ª CARREIRA

A parelha Eleita-Estella parece dominar inteiramente o campo da quinta carreira.

Achamos mesmo que as duas primeiras colocações pertencerão ás representantes da blusa ouro e costuras azues.

A dupla da casa, porém, não é barbada, porquanto Exigente e Juloca podem bem furá-la.

### 6ª CARREIRA

Bolson é a força incontestavel da sexta carreira.

O filho de Tresiete vem de obter dois segundos lugares seguidos, um para Relampago e outro para Madrilera.

Em previsão normal, a vitoria não lhe deve, agora, escapar.

A distancia está, agora, mais acessivel ao Candu', um grande ligeirão.

O filho de Hindenburgo vai liderar a carreira e no final só perderá para o Bolson.

Gigantea, melhor na grama, é o azar mais perfeito.

### 7ª CARREIRA

A egua Dadiva está agora numa turma tão adequada aos seus recursos, que sua vitoria deve entrar no rol das coisas certas.

Flossy, cuja ultima atuação na areia não deve ser levada em conta, é a candidata mais viavel á dupla.

A filha de Santarém corre

(Conclue na 11ª pag.)

## 1º PAREO — 1.400 METROS — A'S 13,00 HORAS — Cr$ 15.000,00

| Dupla | Animais, montarias e pesos | Atuações anteriores |
|---|---|---|
| 1 | (1 MASCARADO .. .. .. .. 54<br>A. Barbosa | 10-45 1º (10) A. C. Ribas 1.5 GL. 94"3\|5 Robusto, Victory P-3<br>9-45 2º (8) A. C. Ribas 1.5 AL. 98"1\|5 Conselho, Canitar ½C-V<br>9-45 2º (6) A. C. Ribas 1.8 GL. 114"4\|5 Robusto, Cururipe 1-1 |
| | (2 FULMINAR .. .. .. .. 50<br>O. Reichel | 10-45 7º (10) J. Maia 1.5 GL. 94"3\|5 Mascarado, Robusto P-3<br>9-45 1º (7) O. Reichel 1.4 AL. 92" Mickey, Santafé 2-2<br>9-45 4º (8) J. Ferreira 1.5 AL. 99" Mickey, Chistoso 3-4 |
| 2 | (3 ROBUSTO .. .. .. .. 54<br>O. Ullôa | 10-45 2º (10) O. Ullôa 1.5 GL. 94"3\|5 Mascarado, Victory P-3<br>8-45 4º (8) O. Ullôa 1.5 AL. 98"1\|5 Conselho, Mascarado ½C-V<br>9-45 1º (6) O. Ullôa 1 8 GL. 114"4\|5 Mascarado, Cururipe 1-1 |
| | (4 MOSSOROINA .. .. .. .. 54<br>E. Silva | 10-45 5º (10) E. Silva 1.5 GL. 94"3\|5 Mascarado, Robusto P-3<br>9-45 4º (6) E. Silva 1.8 GL. 114"4\|5 Robusto, Mascarado 1-1<br>8-45 3º (8) H. Soares 1.8 GL. 114"3\|5 Darlie, Robusto 3-P |
| 3 | (5 VICTORY .. .. .. .. 58<br>D. Ferreira | 10-45 3º (10) E. Coutinho 1.5 GL. 94"3\|5 Mascarado, Robusto P-3<br>9-45 1º (5) D. Ferreira 1.4 GL. 87"2\|5 Robusto, Cigarra 1-3<br>9-45 6º (9) W. Lima 1.2 AP. 76"3\|5 Tanajura, Cigarra V-2 |
| | (6 TOPE .. .. .. .. 50<br>J. Maia | 10-45 U. (8) J. Maia 1 2 AL. 77"2\|5 Crachá, Tango ½-1<br>7-45 7º (11) E. Silva 1.8 AP. 121"2\|5 Arvoredo, Fanfa P-V<br>6-45 6º (11) O. Reichel 1.4 AE 92" Darlie, Gross ¾ V |
| 4 | (7 AMÓRA .. .. .. .. 58<br>J. Mesquita | 9-45 U. (5) J. Mesquita 1.4 GL. 87"2\|5 Victory, Robusto 1-2<br>9-45 U. (9) J. Mesquita 1.2 AP. 76"3\|5 Tanajura, Cigarra V-2<br>8-45 3º (9) J. Mesquita 1.5 GL. 39"1\|5 Arvoredo, Robusto 3-2 |
| | (8 TANGO .. .. .. .. 58<br>A. C. Ribas | 10-45 2º (9) L. Rigoni 1.2 AL. 77"2\|5 Crachá, ... ½-1<br>9-45 6º (7) L. Rigoni 1.6 AL. 102"1\|5 Casablanca, Fanfa 3-4<br>8-45 4º (5) L. Rigoni 1.8 AL. 116"1\|5 Ellipse, Raia Livre V-½ |
| | (9 MAQUIS .. .. .. .. 58<br>Não corre | 10-45 7º (9) C. Brito 1.2 AL. 77"2\|5 Crachá, Tango ½-1<br>9-45 7º (8) A. Araujo 1.2 GL. 74" Marujo Tanajura 2½-3<br>6-45 5º (9) A. Araujo 1.2 AP. 76"4\|5 Teutugal, Marujo P-4 |

## 2º PAREO — 1.400 METROS — A'S 13,30 HORAS — Cr$ 35.000,00

| Dupla | Animais, montarias e pesos | Atuações anteriores |
|---|---|---|
| 1—1 | CERRO ALTO .. .. .. 55<br>J. Mesquita | 9-45 U. (8) O. Fernandes 1.2 GL. 73"3\|5 Galhardo, Sassiado ½ 2<br>9-45 4º (10) O. Fernandes 1.6 GM. 99"2\|5 Enéas, Bacharel ½-1<br>8-45 1º (8) O. Fernandes 1.0 GL. 60 Gadir Guriri 1 ¾ |
| 2—2 | ARABE .. .. .. .. 55<br>A. Barbosa | 10-45 2º (8) E. Silva 1.2 GL. 74" Gigo, Estrilo 2-1<br>9-45 1º (6) O. Ullôa 1.4 GL. 88" Peter Pan, Itan II ¾ 2<br>9-45 2º (11) A. Barbosa 1.2 GL. 75" Guadalupe, Infiel 2 3 |
| 3 | (3 MASSACRE .. .. .. .. 55<br>A. Gutierrez | 10-45 8º (9) A. Gutierrez 1.6 AU. 191"4\|5 Guliver, Gigo 2-3<br>9-45 4º (6) A. Gutierrez 1.6 AL 103" Monte Carlo, Tauá ½-3<br>9-45 U. (10) I. Souza 1 6 GM. 92"2\|5 Enéas, Bacharel ½-1 |
| | (4 PETER PAN .. .. .. 55<br>D. Ferreira | 10-45 1º (10) D. Ferreira 1.0 GL. 62"2\|5 Guayassu' Cerro Claro ½-¾<br>9-45 2º (6) J. Mesquita 1.4 GL. 88" Arabe, Itan II ¾-2<br>6-45 3º (8) A. Barbosa 1.0 GL. 61" Ipê, Bastardo P-V |
| 4 | (5 SASSIADO .. .. .. .. 55<br>R. Freitas | 9-45 2º (3) R. Freitas 1.2 GL. 73"3\|5 Galhardo, Cerro Alto ½ 2<br>9-45 8º (10) R. Freitas 1.6 GM. 99"2\|5 Enéas, Bacharel ½-1<br>8-45 1º (5) P. Vaz 1.4 AL. 89"4\|5 Monte Carlo, Reunido 3-2 |
| | (" CERRO CLARO .. ... 55<br>O. Ullôa | 10-45 1º (9) O. Ullôa 1.4 AL. 90"1\|5 Cruzeiro II, Guayassu' 1-2<br>10-45 3º (10) O. Ullôa 1.0 GL. 62"2\|5 Peter Pan, Guayassu' ½-¾<br>9-45 2º (4) O. Ullôa 1.6 AP. 104" Colossal, Canadá II 1-4 |

## 3º PAREO — 1.500 METROS — A'S 14,00 HORAS — Cr$ 15.000,00

| Dupla | Animais, montarias e pesos | Atuações anteriores |
|---|---|---|
| 1 | (1 ARVORADO .. .. .... 54<br>O. Reichel | 10-45 1º (7) O. Reichel 1.6 L. 102" Chilique, Casablanca 1-½<br>10-45 (9) O. Reichel 1.8 AU. 117"2\|5 Ellipse, Chilique 2-3<br>8-45 1º (9) O. Ullôa 1.5 GL. 93"1\|5 Robusto, Amóra 3-2 |
| | (2 FANFA .. .. .. .... 50<br>J. Mesquita | 9-45 3º (8) N. Linhares 1.2 GL. 74" Marujo, Tanajura 2½-3<br>9-45 2º (7) N. Linhares 1.6 AL. 102"1\|5 Casablanca, Tibiri 3-4<br>9-45 2º (8) J. Mesquita 1.5 AL. 96"3\|5 Dengo, Dakar 1-2 |
| 2 | (3 ELLIPSE .. .. .. .. 58<br>E. Castillo | 10-45 1º (9) E. Castillo 1.8 AU. 117"2\|5 Chilique, Casablanca 2 2<br>8-45 6º (8) E. Castillo 2.0 GL. 124"1\|5 Vontade Grey Lady ½ 2<br>8-45 1º (5) L. Leighton 1.8 AL. 116"1\|5 Raia Livre, Casablanca V ½ |
| | (4 CAXTON .. .. .. .... 54<br>N. Mota | 9-45 U. (8) O. Reichel 1.2 GL. 74" Marujo, Tanajura 2½-3<br>9-45 5º (7) A. Altran 1.6 AL. 102"1\|5 Casablanca, Fanfa 3-4<br>9-459-45 4º (5) O. Reichel 1.4 AP. 88"4\|5 Expedictus, Raia Livre 8-1 |
| | (5 CASABLANCA .. .. .. 58<br>R. Freitas | 10-45 3º (7) R. Freitas 1.6 AL. 102" Arvoredo, Chilique 1 ½<br>10-45 3º (9) O. Ullôa 1.8 AU. 117"2\|5 Ellipse, Chilique 2-2<br>9-45 1º (7) P. Simões 1.6 AL. 102"1\|5 Fanfa, Tiribi 3-4 |
| 3 | (6 DRINA .. .. .. .. 50<br>R. Freitas Fº. | 9-45 U. (8) O. Reichel 1.5 AL. 96"3\|5 Dengo, Fanfa 1-2<br>8-45 7º (9) O. Reichel 1.5 AL. 95"2\|5 Tocandira, Expedictus F-V<br>7-45 4º (7) H. Soares 1.4 84"3\|5 Gladiador, Expedictus 5-4 |
| | (7 CHILIQUE .. .. .. .. 56<br>Não corre | 10-45 2º (7) J. Araujo 1 6 AL. 102" Arvoredo, Casablanca 1-½<br>10-45 2º (9) J. Araujo 1 8 AU. 117"2\|5 Ellipse, Casablanca 2-2<br>9-45 5º (6) J. Araujo 1 6 AL. 101"4\|5 Batton, Tocandira P-V |
| | (8 DENGO .. .. .. .. 58<br>A. C. Ribas | 9-45 1º (8) L. Rigoni 1.5 AL 99"3\|5 Fanfa, Dakar 1-2<br>9-45 3º (5) L. Rigoni 1.4 AP. 88"4\|5 Expedictus, Raia Livre 3-1<br>8-45 3º (6) O. Coutinho 1.2 GL. 73"3\|5 Tocandira, Expedictus 1-2 |
| 4 | (9 SIMBOLICO .. .. .. 50<br>Não corre | 9-45 4º (8) O. Ullôa 1.2 GL. 74" Marujo, Tanajura 2½ 3<br>5-45 8º (9) J. Martins 1.5 GL. 92"1\|5 Valipor, Dasil ¾ P<br>5-45 8º (9) J. Martins 1.5 AL. 97" Marajá, Charo C-C |
| | (" EMBUA' .. .. .. .. 50<br>E. Silva | 10-45 U. (7) J. Martins 1.6 AL. 102" Arvoredo, Chilique 1-½<br>9-45 (7) C. Pereira 1.6 AL. 102"1\|5 Casablanca, Fanfa 3-4<br>9-45 U. (5) A. C. Ribas 1.4 AP. 88"4\|5 Expedictus, Raia Livre 3-1 |

## 4º PAREO — 1.000 METROS — A'S 14,30 HORAS — Cr$ 20.000,00

| Dupla | Animais, montarias e pesos | Atuações anteriores |
|---|---|---|
| 1 | (1 GLYCINIA .. .. .. .. 55<br>E. Castillo | 9-45 2º (7) E. Castillo 1.5 GL. 93"4\|5 Tauá, Gadir P-V<br>9-45 2º (8) L. Leighton 1 6 GL. 98" Guriri, Igara II 3-2<br>9-45 2º (7) O. Ullôa 1.2 AP. 75"3\|5 Intriga, Grandguinol 1-½ |
| | (2 ANUSKA .. .. .. .. 55<br>O. Coutinho | 9-45 U. (9) A. Gutierrez 1.0 GL. 60"3\|5 Marambaia, Isloti E-O<br>7-45 8º (10) A. Silva 1.2 AL. 77" Enéas, Eil-a 4-2<br>6-45 3º (8) A. Silva 1.2 AP. 76"4\|5 Glycinia, Sassiado ¾-V |
| 3 | (3 EIL-A .. .. .. .. 55<br>A. Barbosa | 10-45 2º (8) A. Barbosa 1.2 GL. 73"1\|5 Guaratiba, Giria 1-3<br>10-45 7º (9) A. Barbosa 1.6 AU. 102"4\|5 Guliver, Gigo 2-3<br>8-45 6º (12) A. Barbosa 1.5 GL. 92"1\|5 Guriri, Monte Carlo 4-1 |
| | (4 CAYENA .. .. .. .. 55<br>J. Mesquita | 10-45 5º (8) J. Mesquita 1 2 GL. 73" 1\|5 Guaratiba, Eil-a 1-3<br>8-45 1º (8) J. Mesquita 1 0 GL. 61"2\|5 Bem Lembrada, Graziela F-F<br>7-45 6º (7) R. Freitas 1.4 A. 92" Enéas, Tibagy II 5-1 |
| | (5 VISAGEM .. .. .. .. 55<br>A. Araujo | 9-45 U. (8) S. Batista 1.6 GL. 98" Guriri, Glycinia 3-2<br>8-45 6º (8) R. Freitas 1.0 GL. 60" Cerro Alto, Gadir 1-¾<br>7-45 5º (13) A. Silva 1.5 GL. 91"2\|5 Ofigia, Guriri ¾-2 |
| 3 | (6 CHILOHA .. .. .. .. 55<br>L. Rigoni | 10-45 7º (8) O. Reichel 1.2 GL. 73 1\|5 Guaratiba, Eil-a 1-3<br>9-45 5º (9) L. Rigoni 1.0 GL. 60"3\|5 Marambaia, Isloito E-O<br>9-45 U. (7) L. Rigoni 1.2 AP. 75"3\|5 Intriga, Glycinia 1-½ |
| | (7 JULIANA .. .. .. .. 55<br>XX | 6-45 4º (8) A. Araujo 1.2 AP. 76"4\|5 Glycinia, Sassiado ¾-V<br>5-45 5º (6) A. Araujo 1.0 GL. 59"3\|5 Guaximba, Visagem 1-1<br>5-45 U. (5) A. Araujo 1.2 AP. 77"3\|5 Alameda, Anuska 1-4 |
| | (8 GIRIA .. .. .. .. 55<br>O. Ullôa | 10-45 3º (8) O. Ullôa 1.2 GL. 73"1\|5 Guaratiba, Eil-a 1-3<br>9-45 4º (9) J. Martins 1.0 GL. 60"3\|5 Marambaia, Isloti E-O<br>9-45 U. (6) N. Linhares 1.6 AL. 103" Monte Carlo, Tauá ½-3 |
| 4 | (9 GUAPEBA .. .. .. .. 55<br>D. Ferreira | 9-45 3º (9) L. Leighton 1.0 GL. 60"2\|5 Marambaia, Isloti E-O<br>9-45 1º (8) A. Barbosa 1.0 GL. 61"4\|5 Guaçatinga V-2<br>6-45 6º (7) J. Martins 1.4 AL. 91"2\|5 Colombina, Guadalajara ½ ¾ |
| | (" GRALHA .. .. .. ... 55<br>J. Araujo | 10-45 1º (8) A. Barbosa 1.0 GU. 61"2\|5 Içara, Gabardine 2-3<br>9-45 2º (8) J. Mesquita 1.4 GL. 87"2\|5 Jandyra V, Içara 2½-5<br>9-45 U. (6) A. Barbosa 1.4 AE. 91"4\|5 Graziela, Jandyra V 2-4 |

## 5º PAREO — 1.400 METROS — A'S 15,00 HORAS — Cr$ 15.000,00

| Dupla | Animais, montarias e pesos | Atuações anteriores |
|---|---|---|
| 1 | (1 RIOLIL .. .. .. .. 54<br>J. Maia | 9-45 1º (7) P. Simões 1.6 AL. 103"4\|5 Edro, Periquito P-5<br>9-45 2º (7) O. Ullôa 1.0 GL. 60"3\|5 Tarobá, Arkangel ¾ ½<br>9-45 2º (11) O. Ullôa 1.4 GL. 86"4\|5 Damaru', Periquito 1-¾ |
| | (" JULOCA .. .. .. .. 56<br>R. Freitas | 10-45 3º (7) P. Coelho 1.6 GL. 99"3\|5 Estella, Periquito ½ 2<br>9-45 7º (9) J. Maia 1.8 GL. 112"3\|5 Alberdi, Exigente ½ ½<br>9-45 2º (8) J. Maia 1.5 GM. 94" Glacial, Mutum ½-1 |
| | (2 ESPETO .. .. .. .. 50<br>Não corre | 5-45 4º (12) J. Coutinho 1.8 AP. 118"1\|5 Eglanto, Bombardeiro P-5<br>4-45 6º (12) D. Conceição 1.5 GL. 91"4\|5 Alberdi, Bombardeiro ¾-2<br>4-45 1º (11) D. Ferreira 1.4 AL. 91"1\|5 Namouna, Donataria 5-2 |
| | (3 EXIGENTE .. .. .. .. 58<br>A. Gutierrez | 9-45 2º (6) A. Gutierrez 1.8 AL. 116"3\|5 Colias, Estela ½-P-F<br>9-45 2º (9) A. Gutierrez 1.8 GL. 112"3\|5 Alberdi, Mutum ½ ½<br>9-45 U. (10) A. Gutierrez 3.0 GL. 194" Typhoon, Eldorado ½-1 |
| 2 | (4 CAMPANA .. .. .. .. 48<br>Não corre | E S T R E A N T E |
| | (5 SAGRES .. .. .. .. 54<br>J. Araujo | 10-45 U. (7) D. Ferreira 1.6 GL. 99"3\|5 Estella, Periquito ½ 2<br>7-45 6º (8) J. Mesquita 1.4 AH. 90"4\|5 Eleita, Riolil ¾-P<br>6-45 5º (7) I. Souza 1.6 AE. 103" Ever Ready, Carioca 2-1 |
| | (6 DAMARU' .. .. .. .. 54<br>O. Reichel | 10-45 5º (7) O. Reichel 1.6 GL. 99"3\|5 Estella, Periquito ½ 3<br>9-45 4º (9) O. Reichel 1.8 GL. 112"3\|5 Alberdi, Exigente ½ ½<br>9-45 1º (11) O. Reichel 1.4 GL. 86"4\|5 Riolil, Periquito 1-¾ |
| 3 | (7 TAROBA' .. .. .. .. 58<br>Não corre | 9-45 8º (9) João Santos 1.8 GL. 112"3\|5 Alberdi, Exigente ½-½<br>9-45 1º (7) L. Rigoni 1.0 GL. 60"3\|5 Riolil, Arkangel ¾-½<br>8-45 2º (12) I. Souza 1.6 AL. 102"4\|5 Carioca, Damaru' P-5 |
| | (8 OLD LPAID .. .. .. .. 50<br>Não corre | 10-45 4º (7) O. Serra 1.6 GL. 99"3\|5 Estela, Periquito ½-2<br>9-45 3º (9) O. Serra 1.8 GL. 112"3\|5 Alberdi, Exigente ½-½<br>9-45 4º (7) O. Serra 1.0 GL. 60"3\|5 Tarobá, Riolil ¾-½ |
| | (9 KALAK .. .. .. .. 50<br>O. Coutinho | 9-45 U. (7) C. Brito 1.0 GL. 60"3\|5 Tarobá, Riolil ¾-½<br>9-45 8º (11) A. Araujo 1.4 GL. 86"4\|5 Damaru', Riolil 1-¾ |
| 4 | (10 ELEITA .. .. .. .. 56<br>E. Castillo | 10-45 3º (5) E. Castillo 1.6 GL. 101"4\|5 Rusticana, Lobuna 2-C<br>9-45 3º (4) E. Castillo 2.0 GM. 129"3\|5 Rusticana, Lobuna ½-3<br>7-45 1º (8) E. Castillo 1.4 AH. 90"4\|5 Riolil, Carioca ¾-½ |
| | (" ESTELLA .. .. .. .. 56<br>L. Leighton | 10-45 1º (7) E. Castillo 1.6 GL. 99"3\|5 Periquito, Julóca ½ 2<br>9-45 3º (6) L. Coelho 1.8 AL. 116"3\|5 Golias, Exigente ½P-F.<br>9-45 6º (8) J. Martins 1.5 GM. 94" Glacial, Julóca ½-1 |

## 6º PAREO — 1.400 METROS — A'S 15,35 HORAS — Cr$ 12.000,00 "Betting".

| Dupla | Animais, montarias e pesos | Atuações anteriores |
|---|---|---|
| 1 | (1 BOLSÓN .. .. .. .. 54<br>Não corre | 10-45 2º (9) T. Vieira 1.5 AL. 95"1\|5 Madrillera, Candu' P-3<br>9-45 2º (12) R. Freitas 1.4 AP. 89"1\|5 Relampago, Hurca 1-V<br>8-45 6º (8) A. Rosa 1.2 AL. 76" Latente, Lydia 2-2 |
| | (2 DASIL .. .. .. .. 58<br>R. Freitas Fº. | 6-45 8º (10) J. Maia 1.5 GL. 90"4\|5 Malo, Yaguarazo 3-2<br>6-45 12º (13) J. Maia 1.6 AL. 101"2\|5 Taqumão, Metódico 3-4<br>5-45 2º (9) J. Maia 1.5 GL. 92"1\|5 Valipor, Metodico ¾-P |
| | (3 GRANFLAUTA .. .. .. 54<br>O. Ullôa | E S T R E A N T E |
| 2 | (4 CARBÓN .. .. .. .. 58<br>E. Cardoso | 10-45 6º (10) J. Araujo 1.2 GL. 73"2\|5 Pancho, Sardoal C-4<br>8-45 6º (17) S. Cam. 1.5 AL. 95"3\|5 Metódico, Pirapó ½-2<br>8-44 16º (17) R. Zamudio 1.5 GL. 90"3\|5 Chips, Pancho 4-3 |
| | (5 POKO MOKO .. .. .. 48<br>O. Macedo | 9-45 11º (12) O. Macedo 1.4 AP. 98"1\|5 Relampago, Bolsón 1-V<br>9-45 6º (13) J. Fernandes 1.4 GL. 86" 1\|5 Lobuna, Candu' 4-2 |
| | (6 CANDU' .. .. .. .. 51<br>J. Araujo | 10-45 3º (9) J. Araujo 1.5 AL. 95"1\|5 Madrillera, Bolsón P-3<br>9-45 10º (12) R. Freitas 1.5 AL. 96"2\|5 Thalassu', Beat,Em P-½<br>9-45 2º (13) R. Freitas 1.4 GL. 86"1\|5 Lobuna, Air Maid 4-2 |
| 3 | (7 TIMBÓ .. .. .. .. 51<br>O. Coutinho | 10-45 6º (9) O. Cunha 1.5 AL. 95"1\|5 Madrillera, Bolsón P-3<br>9-45 10º (13) O. Cunha 1.4 GL. 86"1\|5 Lobuna, Candu' 4-2<br>9-45 (6) O. Cunha 1.6 AP. 103"2\|5 Panduro, Gigantéa ½-2 |
| | (8 WHITE HORSE .. .... 58<br>L. Rigoni | 9-45 7º (9) L. Rigoni 1.4 GL. 85"4\|5 Corydon, Grilo C-½<br>8-45 12º (13) O. Macedo 1.4 GL. 84"3\|5 Latente, Grilo 2-P<br>8-45 12º (17) O. Reichel 1.5 AL. 95"3\|5 Metódico, Pirapó ½-1 |
| | (9 GIGANTÉA .. .. .. .. 55<br>J. Mesquita | 10-45 5º (9) O. Ullôa 1.5 AL. 95"1\|5 Madrillera, Bolsn P-2<br>9-45 2º (6) P. Vaz 1.6 AP. 103"2\|5 Panduro, Relampago ½-2<br>8-45 7º (12) J. Mesquita 1.2 GL. 74" Spin, Hechizo ¾-C |
| 4 | (10 MAPITA .. .. .. .. 56<br>E. Castillo | 9-45 5º (1) N. Linhares 1.4 AP. 89"1\|5 Relampago, Bolsón 1-V<br>9-45 U. (14) L. Coelho 1.6 AL. 101"1\|5 Socrates, Papagay V-3<br>8-45 5º (12) N. Linhares 1.2 GL. 74" Spin, Hechizo ¾-C |
| | (11 SOFRENADO .. .. .. 58<br>E. Coutinho | 10-45 4º (6) D. Conceição 1.6 GL. 98"4\|5 Latente, Sardoal 2-2<br>10-44 U. (10) D. Conceição 1.6 GL. 98"2\|5 Caimão, Presuntuoso 3-.<br>9-44 5º (9) D. Conceição 1.8 GL. 111"2\|5 Mate, Timbó C-V |

## 7º PAREO — 1.200 METROS — A's 16,10 HORAS — Cr$ 15.000,00 "Betting".

| Dupla | Animais, montarias e pesos | Atuações anteriores |
|---|---|---|
| 1 | (1 DADIVA .. .. .. .. 54<br>O. Ullôa | 9-45 3º (6) J. Mesquita 2.4 GP. 157" Fontaine, Floreira 2-P<br>5-45 4º (12) C. Pereira 1.6 GL. 97"3\|5 Grey Lady, Finisterra P-3<br>4-45 3º (6) C. Pereira 1.2 GL. 72" Nutria, Miiamores P-2 |
| | (" DON FERNANDO .. .. 56<br>J. Araujo | 6-45 1º (6) C. Pereira 1.6 GL. 100" Orphão, Viajada ¾-1<br>5-45 U. (8) C. Pereira 1.2 AL. 75"3\|5 Fontaine, Maryland V-V<br>5-45 2º (5) A. Rosa 1.4 AE. 89"2\|5 Finisterra, Orphão V-4 |
| 2 | (2 FLOSSY .. .. .. .. 54<br>E. Castillo | 8-45 6º (9) L. Leighton 1.2 AL. 76" Heleno, Estrelero 3-1<br>6-45 1º (7) E. Castillo 1.4 GL. 86"1\|5 Dictinha, Flexa 1-2<br>5-45 2º (6) E. Castillo 1.2 GP. 74"4\|5 Fil d'Or, Morena Clara C-V |
| | (3 DIAMANT .. .. .. .. 56<br>R. Freitas | 10-45 4º (5) R. Freitas 1.6 GL. 99"3\|5 Orphão, Floreira ½-3<br>9-45 1º (7) R. Freitas 1.5 GM. 94"1\|5 Moema, Mimi 1-2<br>8-45 1º (6) H. Soares 1.4 AL. 90"1\|5 Itera, Folia ½-5 |
| 3 | (4 MALAIO .. .. .. .. 56<br>D. Ferreira | 10-45 3º (8) D. Ferreira 1.6 GL. 99"3\|5 Orphão, Floreira ½ 3<br>9-45 4º (9) J. Mesquita 1.0 GL. 59"4\|5 Fil d'Or, Estrelero 2½ ¾<br>9-45 5º (8) D. Ferreira 1.4 GM. 86" Trenol, Orphão 3-3 |
| | (5 FARRUSCA .. .. .. .. 54<br>L. Leighton | 10-45 1º (7) L. Leighton 1.0 GU. 59"4\|5 Forasteiro, Florista P-1<br>9-45 7º (11) A. Barbosa 1.4 AL. 90"3\|5 Moema, Alvinegro ½-½<br>9-45 3º (7) A. Barbosa 1.2 AP. 76"3\|5 Trenol, Maryland 2-¾ |
| | (6 RUBI .. .. .. .. 56<br>L. Rigoni | 10-45 5º (8) L. Rigoni 1.6 GL. 99"2\|5 Orphão, Floreira ½ 3<br>9-45 7º (9) O. Reichel 1.0 GL. 59"4\|5 Fil d'Or, Estrelero 2½ ¾<br>9-45 7º (8) O. Reichel 1.4 GM. 86" Trenol, Orphão 3-3 |
| 4 | (7 FLEXA .. .. .. .. 54<br>E. Silva | 9-45 U. (8) J. Martins 1.2 AP. 75"1\|5 Estrelero, Fil d'Or 2-2<br>9-45 6º (9) N. Linhares 1.0 GL. 59"4\|5 Fil d'Or, Estrelero ½-¾<br>9-45 U. (8) N. Linhares 1.4 GM. 86" Trenol, Orphão 3-3 |
| | (" SANGUEN ..TH .. .... 54<br>J. Mesquita | 9-45 7º (8) J. Maia 2.0 GL. 124"1\|5 Vontade, Grey Lady ½-1<br>8-45 2º (5) J. Maia 1.5 GL. 91"1\|5 Finisterra, Estrelero 1-0<br>7-45 U. (6) J. Maia 1.4 AP. 90"2\|5 Diagonal, Fla-Flu' 1-4 |

## 8º PAREO — 3.800 METROS — A'S 16.45 HORAS — Cr$ 100.000,00 "Betting"

| Dupla | Animais, montarias e pesos | Atuações anteriores |
|---|---|---|
| 1—1 | TYPHOON .. .. .. .. 57<br>O. Ullôa | 9-45 1º (10) O. Ullôa 2.0 GL. 194" Eldorado, Salmon ½-1<br>8-45 1º (7) O. Ullôa 3.0 GL. 190"1\|5 Eldorado, Fontaine ½-V<br>8-45 19º (20) N. Linhares 3.0 GL. 186"4\|5 Filón, Secreto P-2 |
| 2 | (2 ELDORADO .. .. .. .. 54<br>J. Mesquita | 9-45 2º (10) O. Fernandes 3.0 GL. 194" Typhoon, Salmon ½ 1<br>8-45 2º (7) O. Fernandes 3.0 GL. 190"1\|5 Typhoon, Fontaine ½-V<br>8-45 7º (20) O. Fernandes 3.0 GL. 186"4\|5 Filón, Secreto P-2 |
| | (3 MIAMI .. .. .. .. 55<br>D. Ferreira | 9-45 U. (9) S. Batista 2.0 GP. 126"2\|5 Monterreal, Irará 1 ½<br>9-45 6º (11) S. Batista 3.0 GL. 194" Typhoon, Eldorado ½ 1<br>8-45 6º (11) S. Batista 2.0 GL. 122"3\|5 Darbolito, Dark Prince ½ 3 |
| 3 | (4 BATTON .. .. .. .. 55<br>A. Barbosa | 9-45 4º (10) A. Barbosa 3.0 GL. 194" Typhoon, Eldorado ½-1<br>9-45 1º (6) A. Barbosa 1.6 AL. 101"4\|5 Tocandira, Gladiador P-V<br>9-45 4º (6) A. Barbosa 1.8 AE. 116"2\|5 Rataplan, Chilique C ½ |
| | (5 SALMON .. .. .. .. 55<br>R. Freitas | 9-45 7º (9) R. Freitas 2.0 GP. 126"2\|5 Monterreal, Irará 1-½<br>9-45 3º (10) R. Freitas 3.0 GL. 194" Typhoon, Eldorado ½ 1<br>8-45 6º (13) P. Simões 1.4 GL. 83"4\|5 Dominó, Malo 1-4 |
| 4 | (6 ESTRONDO .. .. .. .. 55<br>E. Castillo | 9-45 7º (10) E. Castillo 3.0 GL. 194" Typhoon, Eldorado ½-1<br>8-45 3º (13) E. Castillo 1.4 GL. 84"2\|5 Latente, Grilo 2 P<br>8-45 3º (13) L. Leighton 1.4 GL. 83"4\|5 Dominó, Malo 1-4 |
| | (" FLOREIRA .. .. .. .. 52<br>L. Leighton | 10-45 1º (6) L. Leighton 2.0 GL. 126"2\|5 Tupy, Grey Lady 1-P<br>10-45 2º (8) E. Castillo 1.6 GL. 99"3\|5 Orphão, Malaio ½ 3<br>8-45 5º (7) J. Martins 3.0 GL. 190"1\|5 Typhoon, Eldorado ½-V |

## 9º PAREO — 1.600 METROS — A'S 17,20 HORAS — Cr$ 15.000,00

| Dupla | Animais, montarias e pesos | Atuações anteriores |
|---|---|---|
| 1—1 | DOMINO' .. .. .. .. 56<br>J. Mesquita | 9-45 1º (5) J. Mesquita 1.6 GL. 97"1\|5 Tirolés, Sobéo 2 2<br>8-45 1º (13) J. Mesquita 1.4 GL. 83"4\|5 Malo, Estrondo 1-4<br>7-45 5º (7) R. Freitas 1.6 GL. 97" Dark Prince, Hilda 2 3 |
| 2—2 | SOBEO .. .. .. .. 49<br>J. Maia | 9-45 3º (5) L. Leighton 1.6 GL. 97"1\|5 Dominó, Tirolés 2-2<br>8-45 1º (6) A. Gutierrez 1.6 GL. 97"1\|5 Latente, Lirón 2-2<br>8-45 7º (13) C. Pereira 1.4 GL. 83"4\|5 Dominó, Malo 1-4 |
| 3—3 | ROCKMOY .. .. .. .. 53<br>O. Ullôa | 10-45 1º (8) O. Ullôa 1.4 GL. 86"1\|5 Metódico, Guéra ½-5<br>9-45 1º (4) O. Ullôa 1.6 GL. 98" Socrates, Corydon 2 1<br>9-45 3º (7) N. Linhares 1.4 AL. 88"1\|5 Vontade, Valipor P-½ |
| 4 | (4 DARK PRINCE .. .... 58<br>Não corre | 8-45 U. (5) D. Ferreira 2.8 GL. 176" Camelén, Romney 4-½<br>8-45 1º (6) D. Ferreira 1.8 GL. 109"4\|5 Barón, Argentina ¾ 4<br>8-45 2º (11) E. Castillo 2.0 GL. 122"3\|5 Darbolito, Marancho ½ 2 |
| | (5 ZAGAL .. .. .. .. 50<br>L. Rigoni | 8-45 4º (6) A. Brito 1.8 GL. 109"4\|5 Dark Prince, Barón ¾-4<br>8-45 13º (20) P. Simões 3.0 GL. 136"4\|5 Filón, Secreto P-2<br>6-45 4º (5) J. Artigas 1.8 GL. L. 110" Marancho, Rockmoy 3-P |

**Juros de Apolices**
Pagamento imediato com pequeno desconto
Banco Oliveira Roxo, S. A
Ex Cia. Aurea. R. Miguel Couto 7.

## "Gran Cruz da Ordem do Mérito Naval"

**CONTEMPLADO O ALMIRANTE FREDERICK J. EDEN, DOS ESTADOS UNIDOS**

O chefe do Governo assinou, ontem decreto concedendo o grau de Gran Cruz, no Quadro Suplementar da Ordem do Merito Naval, ao almirante Frederick Joseph Eden, da Marinha dos Estados Unidos.

GRAVATAS
Nelson
ASSEMBLEA, 78

## Crédito á Casa da Moeda

O chefe do Governo assinou ontem, decreto abrindo, pelo Ministerio da Fazenda, o credito suplementar de Cr$ .... 7.502.000,00 á verba material da Casa da Moeda.

## Sessenta alunos o limite de vagas na E.N.Q.

O chefe do Governo assinou, ontem, decreto autorizando o Conselho Técnico-Administrativo da Escola Nacional de Quimica a fixar, em dezembro, dentro do limite de sessenta, o numero de alunos que poderão ser matriculados no 1.º ano do curso da referida escola.

CAMISAS
Nelson
ASSEMBLEA, 78

# T U R F E

## DISTANCIAS MORTAS

Desde 1931 não era dado ao nosso público assistir a uma prova em mais de 3.200 metros, pois careceu do de significação esportiva a passada de Myrthée na distancia, para conquistar em "walk-over" o Grande Prêmio "América do Sul" de 1932. Esse tipo de carreira, que desde então desapareceu dos nossos programas, foi, afinal, restabelecido. Este ano conta o nosso calendário com uma prova na distancia de 3.800 — esta que vai ser disputada hoje á tarde — e outra, ainda mais extensa, o Grande Prêmio "Jockey-Club do Rio de Janeiro", a realizar-se em principios de novembro, num percurso de 4.000 metros.

O restabelecimento da primeira dessas distancias mortas e a inovação que constitui a instituição da segunda, devem-se, em grande parte, á iniciativa e aos esforços do saudoso e inesquecivel diretor de corridas que foi o Dr. Carlos de Lima Campos, de curta e brilhante passagem pela comissão técnica do Jockey Clube. Em mais de um trabalho sustentou o Dr. Carlos de Lima Campos o seu ponto de vista, cotrário ao predominio dos tiros de velocidade, com exclusão dos de grande resistência. E iniciou decididamente um movimento em sentido contrário ao que vinha diminuindo ou tendendo a diminuir assustadoramente os pareos de fundo, suprimindo distancias que em outros centros nunca se deixou de correr.

.. Deve haver muito carreirista que irá assistir a uma corrida nessa distancia pela primeira vez. Em breve esse genero de provas suscitará um interesse especial, como sucede em toda parte onde já se fizeram tradicionais. A distancia da margem á revelação de aptidões especiais. e, na verdade, é preciso ver os animais correrem-na, para poder diagnosticar essas aptidões. As previsões feitas a esse respeito não passam de conjecturas, nem sempre confirmadas pela realidade dos fatos. Foi em 3.800 metros que o extraordinário Printer sofreu o único revés de sua gloriosa campanha, batido pelo francês Redoutable, numa carreira que muito deu que falar. Redoutable assinalou, então, o "récord" da distancia: 4'2", para falar á moda argentina. E é certo que correu como nunca. Mas não terá sido a distancia que o favoreceu?

PEDRO DANTAS

## Prognosticos do DIARIO CARIOCA

Mascarado — Robusto — Cictory
Arabe — Sassiado — Cerro Alto
Elipse — Casablanca — Arvoredo
Glycinia — Eil-a — Giria
Eleita — Estela — Julóca
Bolson — Candu' — Gigantéa
Dadiva — Flossy — Malaio
Typhoon — Eldorado — Miami
Dark Prince — Dominó — Sobeo

## Eldorado tentará desno G. P. "Derby Club" forrar-se do Typhoon

(Concl. da 10ª pag.)

muito mais na grama e nesse terreno deve ser considerada a inimiga numero um da Dadiva.

Malaio, que acaba de escoltar Orphão e Floreira, é o terceiro placé.

### Betting Duplo

1 — Bolson — 6 — Candu'
1 — Dadiva — 2 — Flossy
1 — Typhoon — 2 — Eldorado

### 8ª CARREIRA

O Grande Premio "Derby Clube" deverá ser decidido entre Typhoon e Eldorado.

Já de antemão estamos vendo o terrivel duelo que se dará, na reta final, entre os dois crioulos.

Antecipar o desfecho dessa peleja é muito dificil, mas como o Typhoon tem um coração de lutador, cremos que o filho de Bambu' mais uma vez se imporá ao Eldorado.

Dos demais, só escapa Miami.

### Betting Simples

1 — Bolson
1 — Dadiva
1 — Typhoon

### 9ª CARREIRA

Cinco animais de classe intervirão no handicap final.

Qualquer um deles é candidato sério ao triunfo e embora com tão reduzido numero de concorrentes, a ultima prova é a mais equilibrada do programa.

Agrada-nos mais, entretanto, o Dark Prince e nele confiamos o nosso voto.

Dominó, que anda nas pontas dos cascos, é o seu mais terrivel inimigo, não sendo mesmo impossivel derrotá-lo.


Doenças Nervosas
DR. NEVES MANTA
RUA SEN. DANTAS, 40
De 15 ás 18 horas


### Costuras na Guerra

Solicitam-nos: na Alfaiataria do E. M. I. do Rio, haverá distribuição de costuras na semana entrante na ordem seguinte: Dia 23, costureiras de nº 2.401 a 2.700; Dia 25, costureiras de nº 2.701 a 3.000.

Alfaiates de 76 a 150.

# O problema social em face da paz

(Conclusão da 1ª pag.)

sim considerando-nos um elo da propria comunidade, empenhando-nos pela restauração da dignidade humana.

Ao exemplificar, linhas acima, a busca de uma formula de justa remuneração, visamos mostrar que a evolução humana, mesmo num plano sociológico, ainda está longe da meta, que a coisa não poderá ficar como está.

Defrontamo-nos com muitos percalços que precisam ser removidos antes de alcançarmos uma paz duradoura.

Em primeiro lugar, consideremos as formas de governo. Tôda a mentalidade dos povos do ocidente difere dos povos do oriente, sem prejuizo das diferenças oriundas do seu passado historico e do seu desnivel cutural. Um paralelismo é, portanto, impossivel. As democracias do ocidente precisam chegar a um honroso "modus-vivendi" com a autocracia do oriente. O Estado soviético poderá facilitar este entendimento, abolindo a censura e concedendo liberdade de locomoção.

Em segundo lugar, há o individualismo. Combate-se o individualismo que, em si não constitue um êrro, ainda que convenhamos que o individuo possa ter os seus defeitos. Mesmo assim, devemos respeitá-lo — pois é exatamente o individuo o propulsor de todo o progresso.

Anatole Leroy Beaulieu escreveu na "Revue des deux Mondes" (outubro, 1898), pg. 725: "... Ce n'est pas la collectivité dont le bonheur importe au monde. Ce n'est pas elle qui est hereuse ou malheureuse, mais bien l'individu, l'être en chair et en os qui vit, qui pense, qui sent, qui soffre". E' o mesmo pensamento já expressado, em outras palavras, por "Ruckert", quando canta, em "O Mundo e Eu": "Quando a rosa se enfeita, embeleza todo o jardim".

Alegria e dor, fome e fartura, amor e ódio não são sentimentos gerados numa entidade abstrata como uma coletividade ou um Estado, mas sim proprios dum individuo isolado. Mas estes sentimentos para serem sãos devem ser inspirados num espirito coletivista.

Em terceiro lugar, temos o problema social. Combate-se o socialismo em todas as suas modalidades e nuances, e no entanto esta cruzada não deveria ser encetada contra as legitimas idéias sociais marxistas mas sim contra a ameaçadora onda de materialismo ateu que faz periclitar a concepção cristã do mundo. E' deveras lamentavel o silencio que se fez em torno do extraordinário trabalho do filosófo e sociólogo católico Theodor Steinbuchel, "O Socialismo como Idéia Moral", publicado em 1921. Cumpre notar que aquele pseudo-socialismo que empresta toda a sua força na propagação das idéias anti-cristãs está tão afastado dum verdadeiro socialismo teórico quanto duma reforma social concreta, que, desta maneira, só poderá ser retardada.

O socialismo — que no fundo não é uma teoria de processos economicos, mas sim uma tese de filosofia e de moral que requer determinadas condições economicas — têm, aliás, sofrido uma série enorme de transformações: das utopias bolchevistas de Euhemeros (300 anos A. C.) e Jambulus (éra helênica) até os modernos teóricos socialistas como Morelly, Abbé Mably, Bafeur, Mandeville ("Fábula das Abelhas", 1723), Sismonde de Sismondi ("Nouveau christianisme", 1825), Enfantin, Bazard, Charles Fourier (que se tornou socialista em 1799, em Marselha, como caixeiro, quando recebeu do seu patrão uma ordem para afundar um carregamento de arroz para evitar uma queda de preço), Confiderant, Robert Owen ("Novos Aspectos da Sociedade", 1813). Segundo êste autor, o carater do homem é consequência da sua educação e condições economicas. Por isso, os governos tinham o dever de formar homens felizes e prover a abundancia das riquezas. Seguem-se William Thompson, Louis Blanc ("organização do Trabalho", 1839), Pierre Proudhon com o seu trabalho "Sistema das Contradições Economicas, ou Filosofia da Miséria", publicado em 1846, em resposta ao qual Karl Marx lançou em 1847 "A Miséria da Filosofia"; Karl Winkelblech (que, sob o pseudônimo Karl Marlo, escreveu "Pesquisas sobre Organização do Trabalho — Um Sistema de Economia Mundial", em 4 volumes, 1850/59; Rodbertus ("Pela Compreensão das Condições Economicas do Estado", 1842 e "Cartas Sociais a v. Kirchmann", 1850); Karl Marx (1818-1883) que, junto com Friedrich Engels (1820-1895) lançou o famoso "Manifesto Comunista" em 1848; Eduard Bernstein ("As Premissas do Socialismo", 1899) que provocou o movimento "revisionista" na Alemanha; Sorel ("L'avenir Socialiste des Syndicats", 1897) o inspirador do sindicalismo na França; depois apareceu na Alemanha o grupo moderado dos "socialistas da direita" em oposição aos chamados "spartaquistas" (1919) que advogam abertamente a ditadura do proletariado. Com Hitler e Gregor Strasser nasceu o nacional-socialismo, enquanto que na Russia, com Lenine á frente, triunfava o bolchevismo. Este, por sua vez, se tornou o nucleo de varias ramificações. O movimento de Ferdinand Lassale, no entanto, não deve ser confundido com o marxismo. Seu significado repousa menos em suas bases teóricas do que nas suas atividades de agitação das massas. A êle o partido trabalhista alemão deve a sua existencia.

Vejam só que multiplicidade de homens em função de um só ideal! E se recordarmos que todos deram o melhor de seus esforços para a solução do problema social, ocorre-nos involuntariamente, o provérbio oriental. "Para colher uma rosa, o jardineiro deve esperar tambem muitos espinhos".

E aprendemos algo mais: não se deve misturar tudo numa só panela, porquanto a arregimentação dos partidos está em fase de pleno desenvolvimento e adaptação. Na Alemanha, por exemplo, os partidos cristãos que ainda no ano passado eram anti-semitas, agora viraram a vela e navegam num rumo "conservador", isto é, dentro do principio de que a justiça é uma só para todos, e que os ensinamentos cristãos devem ser aplicados mesmo no ambito da politica externa dos povos.

E finalmente, por ultimo, vemos que se combate o capitalismo, note-se bem — não o capital — pois capital e trabalho são dois grupos indissoluveis que se completam, e a vida dentro da coletividade constitui não um mecanismo mas sim um organismo cujas peças animadas de energia propria, trabalham conjugadas para a consecussão dum objetivo comum. Dentro deste organismo, o próprio empregador trava a sua luta cotidiana para sobreviver, quer manobrando a engrenagem dos seus negocios, quer irradiando confiança e estimulo, quer demonstrando tato no tratamento com seus subordinados, intuição inata e espirito de iniciativa. Uma tal combinação de aptidões deve naturalmente receber uma remuneração maior. Hoje em dia, o verdadeiro administrador de uma empresa, alem de precisar ter conhecimentos técnicos especializados e noções de ordem economica, precisa estar ao par dos temas de natureza social, precisa não descurar das condições higiênicas e éticas do trabalho e considerar os seus efeitos não só sobre o trabalhador como sôbre a familia do mesmo.

Ficam, assim, evidenciados apenas alguns dos problemas suscitados pela Segunda Guerra Mundial, problemas estes que a humanidade deverá debater e decidir. São questões intricadas e complexas; são dificeis e quase intransponiveis as dificuldades que se apresentam anuviando os horizontes.

A situação da humanidade apresenta-se hoje tal como foi descrita por Dante, logo no inicio da "Divina Comedia". O poeta, que no caso representa a humanidade, perdera-se na floresta. Bem que êle podia divisar a claridade nas alturas, mas animais ferozes embargavam-lhe os passos impedindo que tomasse o rumo certo. Eis que, a mandado de Beatriz, surge Vergilio, e com o auxilio da benção divina e do bom senso, encontram o caminho da salvação. Vergilio simboliza a razão, as normas da natureza, as leis da moral gravadas no coração. Vergilio é a tábua dos dez mandamentos, a verdade dos Evangelhos irradiando o amor ao proximo. Vergilio simboliza a receptividade para a benção divina; quanto melhor e mais depressa soubermos encontrar o caminho da salvação, tanto mais depressa passarão os dias de provação que hoje nos afligem.

SURSUM CORDA!

Muita coisa está em jogo. Estamos chegando á meta final, mas cremos que mediante o espirito de sacrificio e verdadeiro amor ao proximo, pregado já pelo cristianismo primitivo, o cáos será dominado, pois acima do dominio do homem sobre o seu semelhante, está o poder moral que o proprio homem instituiu ao meditar sobre as condições de vida que o rodeavam e ás quais estava irremediavelmente ligado.

E' êste o tênue raio de luz que conduz ás alturas.


MOACYR GOMES VELLOSO
ADVOGADO
Civel — Comercial — Trabalhista
RUA ALVARO ALVIM, 33-7.º - Sala 719
TEL.: 42 1587

DANTON JOBIM
Raul Landim
Mauricio Cunha
G. R. Mello Mattos
ADVOGADOS
RUA ARAUJO PORTO ALEGRE, 64 3º ANDAR
Telefone: 42-7577



— Ao despertar...
"Sal de Fruta" ENO


## DERROTOU A DITADURA

### Como a imprensa do interior se refere ao caso do DIARIO CARIOCA

A volta á circulação do DIARIO CARIOCA, fechado sob falso pretexto pelo DNI, como temos publicado, motivou dezenas de telegramas e mensagens de congratulações de todos os recantos do país.

"O Anapolis" que defende os principios democraticos na longinqua Anapolis, em Goiaz, em seu numero do dia 11 passado, sob o titulo "Derrotou a Ditadura", trouxe o seguinte comentario:

O DIARIO CARIOCA teve a sua circulação suspensa em virtude do D. N. I. lhe ter negado a autorização para adquirir papel. O bravo matutino, porém, não se submeteu a mais este capricho da ditadura e bateu ás portas do judiciario e o resultado foi a derrota do orgão compressor. Ontem, voltou a circular esse disputado jornal brigadeirista, agora garantido por um mandado de segurança, expedido pelo mm juiz da 2ª Vara dos Feitos da Fazenda, da Capital da Republica.

Firmada essa jurisprudencia de que o D. N. I. não pode recusar permissão para se adquirir papel estrangeiro, melhor seria que lhe tirasse qualquer interferencia nesse caso, de vez que ele está sempre contra os jornais que não batem palmas ao ditador.

De nada servirão ao governo fascista do sr. Vargas essas doses de soro ou oleo alcanforado, porque ele está no fim e até "dramatico". Resta-lhe acompanhar a sua mudança, que já está sendo remetida para S. Borja..."

E' tambem o que esperamos.

GIGO, por Morrinhos e Xiririca, de criação dos estabelecimentos Paula Machado e de propriedade dos srs. Gilberto e Alfredo Almeida Rego, seguro por um de seus proprietários, depois de obter sua segunda vitória. O bonito alazão teve a direção perfeita de Osvaldo Ulôa e está aos cuidados de Nelson Pires.


Dentista para crianças e adultos
DR MAURICIO NASLAUSKY
Lg. da Carioca, 5 (Ed. Carioca) 3º and sala 306 —
Tel. 42-2746
2as. 4as. e 6as.-Feiras

# São Cristovão e Flamengo no prelio principal de hoje, nas Laranjeiras

O ataque alvo

*Serão decididos neste encontro, todas as possibilidades dos rubro-negros*

Estamos diante da quinta rodada do campeonato carioca de futebol e não podemos acreditar que ainda hoje se esclareça mais do que está, a situação quanto á possibilidade do triunfo do Vasco no certame oficial da cidade.

E é facil de se verificar isso. O Vasco e seus dois principais seguidores — Botafogo e Flamengo, não vão se defrontar com adversarios capazes de forçá-los a uma derrocada.

O JOGO PRINCIPAL

O choque principal da tarde é aquele em que o S. Cristovão se vai colocar diante do rubro-negro, para tentar obstar a marcha do mesmo. Esta semana, nos comentarios que tivemos oportunidade de fazer em torno desse prelio, dissemos da verdadeira situação do S. Cristovão. Sem força organizada e contando apenas com um team regular, sem o devido preparo para grandes pelejas, não será capaz de vencer o Flamengo, numa luta equilibrada e normal. O bando de Figueira de Melo, em que pése os seus desejos reais de bater o clube da Gavea tem poucas possibilidades para fazê-lo. Porque na verdade faltam ao São Cristovão força de conjunto e elementos capazes, para uma tarefa dessa natureza.

Apesar dessa situação interessante, obedecendo ao principio da falta de logica no futebol os fans alvos e os [illegible] adeptos do Vasco, que desejam ver o clube de seu coração distanciado daqueles dois adversarios — acreditam na possibilidade do Flamengo ser vencido na tarde de hoje e por isso mesmo torçou a que esse choque, pelo interesse acima citado viesse a se tornar o de maior relevo da tarde de hoje.

O FLAMENGO ESTA PREPARADO PARA TUDO

Encarando a situação como absolutamente normal, nesse sentido, Flavio tomou as devidas providencias para que o Flamengo não mais viesse a sofrer uma decepção durante estas partidas do campeonato o que quer dizer, estar o rubro negro capacitado de vencer não somente o São Cristovão, mas qualquer team forte que se coloque á sua frente.

O treinamento que Flavio fez levar a efeito esta semana, foi o mais intenso possivel, porque o Flamengo vai se bater com o S. Cristovão, com os olhos fitos no onze de General Severiano, seu futuro adversario.

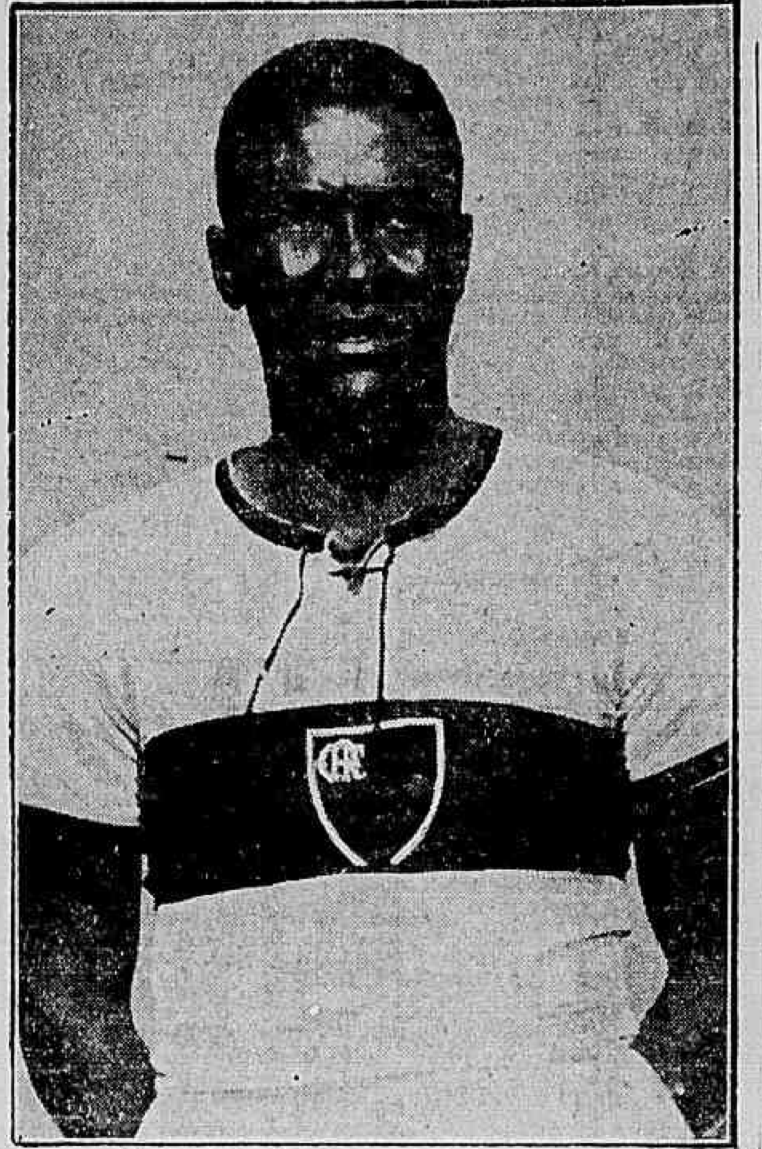

Jaime, o capitão da equipe rubro-negro

Diario Carioca esporte

Ano XVIII | Rio de Janeiro, 21 de Outubro de 1945 | N.º 5.318

PONTOS DE VISTA

### A fé no Bonsucesso

Dos encontros de hoje á tarde, um deles pode apresentar surpresa. É o que reune, no campo do Bonsucesso o clube local e o C. R. Vasco da Gama.

Depois da derrota de 1 x 0 imposta ao Botafogo, o clube dirigido por Pimenta prometeu fazer miserias. Ninguem mais passaria pelo alçapão leopoldinense, é o que diziam os dirigentes rubro-anis. No entanto os americanos foram ao suburbio e deram um verdadeiro passeio.

E o maior escore do campeonato, foi dado da rodada passada pelo Flamengo, derrotando o Bonsucesso por 10 x 1. Como vêm, o team de Pimenta, apesar das ameaças, ficou mesmo servindo de saco de pancada.

A situação do C. R. Vasco da Gama, como ponteiro, dá no entanto ao encontro um novo interesse. Um empate do lider, proporcionará ao Flamengo e Botafogo uma oportunidade excepcional para ainda almejar ao campeonato.

E quando um clube se encontra na situação de lider todo adversario é perigoso. Por melhor ou pior que seja o quadro, ele tem que lançar em campo todas as suas forças afim de que não haja surpresas.

Como encontro mais interessante, que melhor desenvolvimento técnico deve apresentar, aparece o choque Flamengo x São Cristovão. Se bem que não acreditamos na atual potencialidade do onze alvo, ele pode, também, dar trabalho aos rubro-negros.

Mas a turma de Flavio que parecia no inicio do campeonato sem qualquer pretensão ao mesmo, agora, a três pontos apenas do lider, tendo ainda que defrontá-lo na Gavea, está francamente no páreo.

Mais do que o Botafogo talvez, pois a maioria dos encontros de responsabilidade se realizarão no estadio do rubro negro, onde é sabidamente dificil arrancar uma vitoria.

Assim, é para o Bonsucesso, não o derrotado pelo Flamengo e America por contagem alarmantes, mas aquele onze que conseguiu vencer o Botafogo que se volvem hoje as esperanças dos fans que não são vascainos.

Se a turma de Pimenta conseguir surpreender o Vasco, ficará mudada a fisionomia do campeonato, tornando-se mais interessante. De outra forma aumenta o favoritismo daquele que é realmente, o melhor de todos os quadros que disputam o atual certame.

Paulo Medeiros

# O BOTAFOGO PRECISA NÃO VACILAR FRENTE AO MADUREIRA

O Botafogo vai ter uma tarefa que aparentemente é facil de cumprir mas que na verdade, se atendermos que o Madureira tem sido um adversario perigoso todas as vezes que se tem defrontado com o bando de General Severiano, essa luta deve ser dificil e o Botafogo deve estar preparado para evitar qualquer surpresa desagradavel, na undecima hora do certame.

NÃO ESTA' ABALADO NEM DESANIMADO

Chegaram a noticiar que o Botafogo estava abalado e até mesmo desanimado com o empate que teve contra o Vasco da Gama, domingo ultimo Tal afirmativa não é verdade. Pelo contrario, o Flamengo, que se aproximu do onze de São Januario veio dar uma nova animação o certame nesse finalzinho e acreditamos que o Botafogo, muito embora tenha emparelhado com o rubro-negro, venho no final a ser beneficiado com o resultado desastroso do seu prelio com o onze da camisa negra.

O Botafogo podera se beneficiar, mais tarde, com os resultados dos jogos do Vasco, caso não venha sofrer novos empates nem revezes e isso será animador, porque até certo ponto a situação do Botafogo é boa, em relação ao Vasco e ao proprio Flamengo.

Dessa maneira, ao contrario de abalado ou desanimado ele está confiante e bastante animado para os jogos finais do campeonato.

O MADUREIRA E' PERIGOSO

Confirmando o que acima dissemos, sobre o Madureira, não podemos deixar de atestar que o tricolor suburbano é perigoso. Sempre que se bate com o Botafogo, o Madureira surge como força real e dificilmente cede Assim tem sido constantemente e assim julgamos que prosseguirá E' lógico, pois, que admitados a possibilidade de um grande duelo, entre os dois teams, que proporcionarão, assim, um espetaculo digno da assistencia, que por certo será grande, hoje em General Severiano.

## *AMERICA E CANTO DO RIO NA LUTA MAIS FRACA DA RODADA*

LUTA SEM IMPORTANCIA

A outra peleja da tarde se ferirá, em São Januario, entre o America e o Canto do Rio

Em face da situação dos dois bandos no certame carioca, não podemos acreditar que a peleja vá oferecer lances de emoção Apenas podemos admitir a possibilidade do America tentar se organizar bem, porque domingo proximo a sua tarefa será de honra, ou seja, tentar bater aquele que já no turno ia sofrendo diante de si, o primeiro e talvez o unico revez que sofreria na temporada de 1945 Falamos do choque com o Vasco...

E' a unica atração que o prelio America X Canto do Rio nos pode oferecer para hoje

## *IATISMO*

AUMENTADA A FROTA DO CARIOCA IATE-CLUBE

O Carioca Iate Clube, iniciando o programa de aumento de sua frota, fará realizar o batismo dos iátes "Arpége" e "Brekelé".

Seguindo-se ao batismo, serão batidas as quilhas de 3 sharpies.

Aos convidados presentes será servido um cock-tail.

A partir das 9 horas, o Clube manterá uma embarcação, para o transporte dos srs. associados e convidados, que partirá da Ponte da Aeronáutica, no final da av. Teixeira de Castro.

# Disputa-se hoje o Campeonato de velocidade

## *EM AÇÃO OS "ASES" DO CICLISMO*

Selecionado os nadadores que intervirão no 6º Concurso oficial Infanto-juvenil a F.M.N. realizará hoje ás nove horas na piscina do Guanabara uma competição eliminatoria.

Numerosos e destacados valores da aquatica mirim participarão desta competição, cujo desenrolar promete um desenvolvimento interessante.

Intervirão nas diversas provas do programa representantes dos seguintes clubes:

America, Flamengo, Botafogo, Fluminense, Guanabara, Icaraí, Santa Tereza, Vasco e Tijuca.

# Favorito o Vasco da Gama no encontro com o Bonsucesso

## *Poucas possibilidades para o onze de Pimenta — Sem modificações os cruzmaltinos*

Muitos acreditam tambem — e são ainda os crentes em fantasmas — que o Vasco vai correr perigo em Bonsucesso E alegam, para apoiar a idéa fixa de tal possibilidade, que os preparativos que Pimenta tomou, para o choque de logo mais foram os mais severos possiveis.

Nós perguntamos então, se esses preparativos valeram em outras vezes para teams mais fracos e a resposta vem negativa. Porque na verdade o Bonsucesso não possue team para vencer um Vasco da Gama. Tudo o que ha é fantasia, é propaganda.

É bem verdade que os otimistas, nesse ponto lembram a derrota sofrida pelo Botafogo, em Bonsucesso. No entanto esquecem que aquele dia foi o dia negro do Botafogo, e que somente na eventualidade do Vasco ter um dia semelhante áquele do alvi-negro e que poderia encontrar a estrada da derrota em Bonsucesso, deante do team mais fraco do campeonato.

O Vasco, pela logica e se a partida for normal deverá vencer por um largo escore. Se o jogo não obedecer a esse principio, somente nesse caso é que o clube da cruz de Malta poderá sofrer a sua primeira grande decepção.

Vient de Paraitre
AMOR DESPEJADO
OU
DESPEJO POR AMOR
Procure nas boas livrarias
Preço Cr$ 5,00

# *ACONTECEU ONTEM... PELOS JORNAIS*

Ora acontece que ontem um vespertino anunciou que "levantou-se em peso o Botafogo para desagravar Luiz Aranha" o que é realmente uma boa noticia e mostra ate que ponto o popular paredro é querido pelos sócios de seu clube. Temos que o "Fluminense x Bangú único jogo desta tarde" o que não chega a ser uma novidade, e em compensação, ficamos sabendo que possivelmente teremos a "demissão coletiva dos membros do Tribunal de Penas". Ha quem diga a êste respeito que um prestigioso paredro do Fluminense, sabendo do fato disse apenas: "já vão tarde..."

***

Para quem ainda não sabe, convém saber que estão "prontos alvos e rubros negros" em que se fala do encontro principal da rodada e foi "eliminado Solon Ribeiro pela C.B.D." o que é realmente muito importante. O pior de tudo é que "seis aspirantes do Fluminense foram suspensos por dois jogos" e teremos "Castanheira no time". E para os vascainos, uma noticia; pois está" na ilha de Paquetá o rival do ponteiro".

***

Ha um certo socego nos próximos adversários do gremio de Caio Martins, por que, segundo anuncia outro vespertino, "Hernandez não jogará mais no Canto do Rio". Em compensação ficamos sabendo que não ha "nada de novo na rodada numero 5" o que é triste, muito triste, a única esperança residindo nos juizes... Ha ainda uma "grave confusão em torno de Solon Ribeiro" que foi "eliminado pela C.B.D. e suspenso pela Federação".

***

Outro vespertino adianta que teremos "Tovar contra o Flamengo o que significa pura e simplesmente que Geninho será barrado. Teremos além disso "Um Vasco completo para hoje" e o que é realmente muito mais importante, ha "a promessa de Carlinhos" que diz: "Não faço milagres, não sou santo, mas garanto não engulir frangos..." E ficamos igualmente sabendo que "caminha accelerado o certame da cidade" de Volley-Ball...

**

O resto sem importância, sem novidade, tudo na espectativa de uma rodada fraca do campeonato da cidade. De importante mesmo só a possivel demissão coletiva do Tribunal de Penas. O resto, tudo O.K.

# PROVAS ELIMINATORIAS PARA OS INFANTO-JUVENIS

## *A competição de hoje no Guanabara*

Confrontar-se-ão hoje novamente os azes do ciclismo para a disputa da segunda parte do Campeonato Carioca, que constará de provas preliminares, repescagem, semi-finais e finais, para a classificação do maior velocista metropolitano, na distancia de mil metros olimpicos.

DETALHES

As provas serão realizadas ás 9 horas da manhã, na Av. Brasil, no trecho compreendido entre a Avenida Rodrigues Alves e Praia de São Cristovão, devendo os concorrentes inscritos se apresentarem no local da prova, ás 8,30 horas para a chamada geral e sorteio.

Participarão do Campeonato os clubes. VASCO, BOTAFOGO, PORTUGUESA, HELENICO RUI BARBOSA, SUBURBANO E ANDARAI, que estarão integrados de seus maiores valores, dentre os quais se destacam as figuras de Guarnieri, Alvaro, Peixoto, Pereira, Irmãos Marques, Henrique Quaglio, Netto, Villon, Zambziski, todos capacitados e dispostos a conseguir o cobiçado titulo de Campeão Carioca de Velocidade.

A julgar pelo numero de azes inscritos, essa prova terá por certo um desenrolar dos mais interessantes.

# CAMPEONATO CARIOCA DE XADREZ

## *Os que intervirão no certame da F.M.X.*

Estão abertas as inscrições para o campeonato de xadrez do Distrito Federal, a realizar-se em meados de Novembro próximo, sob os auspicios da Federação Metropolitana de Xadrez.

São os seguintes os jogadores que podem disputar o titulo máximo da cidade: Dr. Luiz Bonifacio de Andrade, Dr. Accioly Borges, Dr. Luiz Felipe Burlamaqui, Cel. Heitor Carlos, Major Ed. Gastão da Cunha, Dr. Oswaldo Cruz Filho, Dr. Walter Oswaldo Cruz, Caetano Neto, Nelson Dantas, Dr. M. Madeira de Ley, Dr. J. A. Mangini, Dr. J. Souza Mendes, Dr. Barbosa de Oliveira, Cauby Pulherio, Major Sabino Ribeiro Junior, Dr. Orlando Roças, Adhemar Silva Rocha, Alberto Theophilo Octavio Trompowsky e cap. Teotonio Vasconcelos, além dos campeões dos clubes filiados.

As inscrições podem ser feitas na séde da F. M. X., á rua Alvaro Alvim 24, 1º andar.

# *O ataque que tem dinamite nos pés*